БЕЛКООПСОЮЗ

Вести потребкооперации

Жить заботами сельчан

Еженедельная газета Белорусского республиканского союза потребительских обществ

Выходит с октября 1991 г. | 15 декабря 2017 года | 50 (833)

Коллективу работников, обучающихся, ветеранам и выпускникам Минского филиала Белорусского торгово-экономического университета потребительской кооперации

Сердечно поздравляем с замечательным юбилеем — 60-летием учебного заведения!

От первых шагов до сегодняшнего дня вы прошли славный путь. На этом пути Минский кооперативный техникум, а с ним и училище сменили название на учебно-производственный комбинат, затем на учреждение образования «Минский торговый колледж» Белкоопсоюза.

И вот в год своего шестидесятилетия вы вошли в новый статус — стали филиалом университета.

Это произошло благодаря высокому профессионализму вашего коллектива, прочной материальной базе, ответственному руководству.

Все время в стенах Минского филиала готовились квалифицированные, конкурентоспособные кадры для потребительской кооперации, которые всегда высоко ценились на просторах Советского Союза и в Республике Беларусь.

Сегодня Минский филиал — это современное учебное заведение, которое идет в ногу со временем, пользуется популярностью у молодежи. Здесь приобретают образование уже внуки первых учащихся.

Пусть и далее учащиеся и студенты в настойчивом постижении наук приобретают современные знания, усваивают новейшие технологии, развивают в себе лучшие качества профессионала и гражданина.

Высказываем искреннюю благодарность руководству, преподавателям и сотрудникам, ветеранам филиала за добросовестный труд по подготовке высокопрофессиональных кадров, востребованных на рынке труда, за профессиональное мастерство и преданность своему делу.

Желаем благополучия и здоровья, новых успехов в учебе и труде на благо нашей страны!

Председатель Правления Белкоопсоюза В.Н. ИВАНОВ

ПО ПОВОДУ

Кулинарная мозаика в Кировске

Весь спектр оказываемых услуг продемонстрировали работники общественного питания на XXXI республиканском конкурсе-семинаре поваров, кондитеров, официантов потребительской кооперации

Участники XXXI республиканского конкурса-семинара поваров, кондитеров, официантов потребительской кооперации.

Несмотря на то, что конкурс традиционный, программа его проведения постоянно совершенствуется, наполняется новым содержанием. Вот и нынче соревнования среди поваров, например, не ограничились только кулинарным поединком и готовкой блюд для обслуживания посетителей в вечернее время. Им предстояло также посостязаться в мастерстве изготовления пельменей в номинации «Мастер Пельменыч». А кондитерам наряду с презентацией свадебного торта необходимо было проявить выдумку и фантазию в работе над конкурсными изделиями для кенди-бара и в арт-классе на тему «Детский праздник». От официантов же, кроме сервировки столов, требовалось показать умение приготовления нескольких видов ароматного бодрящего напитка на кофе-машине в номинации «Бариста».

Старт конкурсу был дан в районном Доме культуры города Кировска. В каждой команде, представлявшей все областные кооперативные организации, было по 12 поваров, кондитеров, официантов — всего 36 человек. Не менее представительным был и состав жюри во главе с заместителем председателя Правления Белкоопсоюза Варварой Платоновой. В частности, профессиональные качества конкурсантов оценивали такие авторитетные специалисты, как начальник отдела общественного питания Белкоопсоюза Александр Гошко, мастера-повара Галина Земченок и Татьяна Федюкевич, мастер-кондитер Светлана Карандашова.

— Профессионализм надо подтверждать постоянно, и конкурс — это хорошая школа мастерства, — подчеркнула, обращаясь к участникам, заместитель председателя Правления Белкоопсоюза Варвара Платонова. — Каждый из вас должен осознать, что даже если на этот раз и не станет победителем, то на следующих конкурсах обязательно будет шанс выступить еще лучше, проявить свои таланты.

В соответствии с программой в первый день конкурса повара поначалу выясняли отношения в «Кулинарном поединке», после чего занялись приготовлением блюд для вечернего обслуживания по предварительно определенному меню. Основное действо разворачивалось на кухне ресторана «Сузорье» под пристальным взглядом членов жюри, которые фиксировали малейшие промахи в работе кулинаров. По словам начальника отдела общественного питания Белкоопсоюза Александра Гошко, в «Кулинарном поединке» основной продукт предоставлялся по принципу «черного ящика», остальные — на усмотрение повара. В качестве основного продукта были предложены филе птицы, свинина и рыба, из которых и предстояло выбирать выступавшей под первым номером (так распорядился жребий) конкурсантке из Ельского райпо Ольге Худицкой. Ольга извлекла из «черного ящика» свинину — продукт хорошо известный, но одновременно и сложный, поскольку было очень непросто в отведенные для выполнения задания полтора часа сотворить из этого куска мяса кулинарное чудо. Между тем в соответствии с условиями конкурса основной продукт должен был занимать не менее 60 процентов в приготовленных поварами блюдах — холодной и горячей закуске. Причем это должны были быть оригинальные фирменные блюда, с рецептурой которых поварам требовалось определиться в течение пятнадцати минут и в соответствии с ней взять определенное количество дополнительных ингредиентов. Ключевой момент здесь — «определенное количество», поскольку все продукты в процессе приготовления блюд следовало полностью использовать. В противном случае снижались баллы. Такое же наказание следовало также за несоблюдение технологических требований и другие упущения. В общем, надо было хорошенько постараться, чтобы претендовать на звание быть лучшим из лучших — в конкурсе участвовали победители аналогичных региональных состязаний. В связи с этим интересно было услышать мнение компетентного специалиста. Прокомментировать «Кулинарный поединок» попросил мастера-повара Поставского райпо, неоднократного победителя и призера многочисленных престижных кулинарных конкурсов Галину Земченок. Галина Анатольевна отметила, что на небольшой кухне ресторана «Сузорье» поварам было достаточно сложно справиться с заданием, но те работали профессионально и, по большому счету, не допустили серьезных ошибок. Согласитесь, подобная оценка признанного мастера дорогого стоит.

(Окончание на стр. 3)

Стоимость подписки на «Вести потребкооперации» на первое полугодие 2018 года

Индивидуальная:
на месяц — 3 рубля 6 копеек;
на квартал — 9 рублей 18 копеек;
на полугодие — 18 рублей 36 копеек.

Ведомственная:
на месяц — 3 рубля 79 копеек;
на квартал — 11 рублей 37 копеек;
на полугодие — 22 рубля 74 копейки.

Индексы:
индивидуальная подписка — 63 885;
ведомственная подписка — 638 852.

Оставайтесь с нами!

ПРОФСОЮЗНАЯ ЖИЗНЬ

«Видеть проблемы людей и знать, как их решать»

По итогам конкурса, объявленного Дзержинским объединенным профсоюзом, в числе лучших признана первичная профсоюзная организация районного потребительского общества. Своими мыслями о насущном и сокровенном делится председатель профкома Наталья КУЛЕШ.

«Профсоюз — не касса взаимопомощи»

— Нередко ловлю себя на мысли, что о профсоюзе, как и о враче, люди чаще вспоминают, когда сталкиваются с проблемами. Бытует также мнение, что работа профкома сводится в основном к выделению материальной помощи. Конечно, человеку, попавшему в трудную жизненную ситуацию, мы обязаны помочь в первую очередь. Кроме того, у нас действует целая система льгот и гарантий, позволяющих получать дополнительные выплаты к свадьбе, юбилейным датам, при уходе на заслуженный отдых, рождении ребенка, к различным событиям и праздничным мероприятиям. Но это лишь часть той большой работы, которая связана с надежной защитой прав и интересов членов нашей профсоюзной организации. Ведь, кроме этого, нам приходится заниматься и соблюдением трудового законодательства, и своевременной выплатой заработной платы, и охраной труда, и организацией досуга, и оздоровлением работников, и привлечением к здоровому образу жизни, и многим другим. Но главное преимущество профсоюзного членства состоит в том, что для каждого работника всегда открыта дверь профкома, где его выслушают, поддержат, посоветуют, окажут помощь в решении жизненных вопросов. Когда человек уверен, что он не останется один на один со своими проблемами, то и доверие к профсоюзу будет высокое. А поддерживать этот уровень — принципиальная задача профсоюзного актива.

«Мы — вместе!»

— Этот лозунг Федерации профсоюзов Беларуси актуален и для нашей совместной работы с нанимателем. Мы работаем в одной связке и не доводим ситуацию до противостояния. У нас одна цель — повышение качества обслуживания покупателей. Конечно, не все проблемы решаются быстро и просто, но за столом переговоров всегда удается найти компромиссное решение, поскольку материальное благополучие работников и морально-психологическое настроение коллектива небезразличны для обеих сторон. Таким образом, объединенные усилия профсоюзного комитета и нанимателя способствуют выполнению основных показателей прогноза социально-экономического развития райпо, поддержанию спокойствия и стабильности на всех участках работы.

«Молодым у нас везде дорога, ветеранам — почет»

— Молодые кадры, а это 28 процентов работающих в отрасли, несут в торговлю современные знания, энергию и задор. Задача нанимателя и профсоюзного комитета — направить их усилия в нужное русло. В райпо созданы все условия для повышения квалификации и профмастерства. Ежегодно нанимателем выдаются направления на дневное и заочное отделения в учебные заведения Белкоопсоюза. В 2017 году такой возможностью воспользовались 7 человек. С участием профкома регулярно проходят конкурсы «Лучший по профессии». Наши конкурсанты успешно конкурируют на областном и республиканском уровнях. В 2016 году продавец УП «Кооппромторг» Ольга Лихимович признана «Мастером Минской области». Наш творческий коллектив — участник и дипломант районного конкурса «Крутая пятерочка», проводимого городским Домом культуры.

Наши ветераны — это хранители традиций системы райпо, поэтому к ним особое уважение. Сегодня на учете профкома 276 бывших наших работников, которые в прежние годы многое сделали для развития потребкооперации района. Важно, чтобы они чувствовали, что о них не забывают. У нас стало традицией проводить встречи с людьми пенсионного возраста, во время которых мы интересуемся условиями их жизни, поздравляем с Днем пожилых людей, чествуем юбиляров. В этом году с такой приятной миссией мы навестили участника Великой Отечественной войны Петра Ивановича Чижика, который отметил свое 90-летие.

Говорят, что под Новый год сбываются мечты. Я хочу, чтобы подобное волшебство испытали все члены нашего большого и дружного коллектива. Прекрасного всем настроения, счастья, благополучия и семейного тепла в каждом доме.

Подготовил Виктор УРАНОВ

МЕСТНОЕ ВРЕМЯ

Территория низких цен

Не секрет, что за покупателя сегодня нужно всерьез побороться. В свои сети его заманивают крупные торговые предприятия, акциями и распродажами завлекают индивидуальные предприниматели. И, конечно, главный аргумент здесь — оптимальное сочетание цены и качества товара.

Первый заместитель председателя правления Горецкого райпо Ирина Кустикова рассказала:

— Зная о требованиях современного потребителя и оценив свои возможности, мы решили найти собственные козыри в деле продвижения товаров. И открыли новый супермаркет, который так и назвали — «Магазин низких цен».

Прописался он на первом этаже торгового центра — на месте бывшего продмага. Переоборудовали новый магазин быстро: помещение отремонтировали, максимум мебели вынесли. Торговая площадь в итоге увеличилась на треть. И большую ее часть заняли европоддоны с продуктами свободной выкладки, причем торговую наценку дали самую минимальную. Ирина Кустикова признала:

— Риск, разумеется, был. Ведь от двери нового магазина потребкооперации до входа в маркет популярного сетевика — рукой подать. Пойдут ли люди?

И название, и активная реклама в местных СМИ, брошенных в почтовые ящики буклетах свое дело сделали. Жители Горок мимо вновь появившейся территории низких цен не проходят. А заглянув туда, убеждаются: содержание подтверждает название. Буквально через три дня продажи выросли более чем вдвое и продолжают держаться на высоком уровне. Пока считается, что режим еще тестовый. Но по окончании эксперимента, рассчитанного на месяц, сотрудники райпо намерены детально проанализировать итоги работы. И, если плюсов окажется много, открыть еще два-три магазина низких цен. По сути, создав тем самым новый бренд уникальной торговой сети горецкой потребкооперации.

Светлана МАРКОВА
Фото автора

КОММЕНТАРИЙ

Один из наиболее низких за все годы независимости уровень инфляции и восстановление динамики роста валового внутреннего продукта — вот два несомненных плюса экономического развития Беларуси в завершающемся году.

Когда инфляция «на поводке», экономика здорова

Как сообщили в Национальном статистическом комитете, индекс потребительских цен на товары и услуги в Беларуси в ноябре по сравнению с октябрем составил 100,5 %. А по сравнению с декабрем 2016-го достигнут уровень 104,4 %. Если же не учитывать изменение цен на отдельные товары и услуги, подверженные влиянию факторов административного и сезонного характера, то за ноябрь индекс составил 100,3 % по сравнению с октябрем и 102,9 % — по сравнению с декабрем 2016 года. Напомним, ниже 10 % годовая инфляция за 25 лет независимости была только в 2005-м (8 %), 2006-м (6,6 %), 2010-м (9,9 %) годах. Радикальное снижение инфляции дает хорошие надежды. На следующий год намечено сдержать ее в пределах 7 %.

Свой вклад в формирование инфляции в ноябре внесли продукты питания и безалкогольные напитки: как сообщил Белстат, они стали дороже на 0,41 %. Безусловно, по разным категориям товаров и услуг картина разнообразная. Хороший урожай привел к снижению цен на свеклу, капусту, репчатый лук, сладкий перец. В среднем на 7 % дешевле стали цитрусовые. Хотя в целом цены на овощи выросли на 1,6 %, а на фрукты — на 1,13 %. Весомую лепту в этот показатель внесло подорожание свежих огурцов, винограда и бананов.

Из иных товарных групп продовольствия стоит отметить рост цен на яйца (на 4,6 %), на масло, на рис и манную крупу, на алкогольные напитки. А вот сахар-песок, гречневая крупа и овсяные хлопья немного подешевели (возможно, вследствие интервенции на наш рынок продукции российских производителей). Очень мало изменились цены на промышленные товары.

Больше проблем потребителям доставили услуги, вернее, их удорожание в ноябре на 0,82%. Речь прежде всего об охране жилых помещений (рост на четверть), а также жилищно-коммунальных услугах (отопление стало дороже на 11,4 %). Подорожали также ритуальные услуги, услуги банков, городского транспорта, концертных организаций.

На благоприятном фоне снижения инфляции был представлен на днях очередной «Экономический обзор Всемирного банка для Беларуси». Всемирный банк (ВБ) дает довольно умеренный, но позитивный прогноз роста ВВП нашей страны в 2018 году. Как сообщила, представляя отчет, экономист банка Марина Сидоренко, речь идет о 2,1 %. Эксперты отмечают циклическое восстановление экономического роста в 2017 году, ожидают рост ВВП за год на уровне 1,8 % (реальный рост за 10 месяцев — 2 %). И при этом обращают внимание на риски, которые видит Всемирный банк. Марина Сидоренко объяснила, что речь идет о дорогостоящем рефинансировании для предстоящих платежей по погашению внешнего долга (в этом году с этим страна успешно справилась). Также сохраняется зависимость от колебаний мировых цен на сырьевые товары и поставок сырой нефти из России. Впрочем, основные параметры нефтяного баланса на будущий год согласованы. И, как признают и в Москве и в Минске, речь идет о все тех же 24 млн тонн российской нефти, что и в этом году. Но изменения по любому из двух направлений могут «создать сложности с получением дополнительных валютных поступлений».

С другой стороны, политика Правительства по поддержке частного сектора даст эффект, но, скорее, в среднесрочной перспективе. Стимулами для роста нашего товарного экспорта и оживления как в промышленности, так и в сфере услуг стали умеренный экономический рост в России и подорожание сырьевых товаров. По оценке ВБ, остановилось падение доходов домашних хозяйств: за девять месяцев 2017 года реальные располагаемые доходы выросли на 0,4 %.

В условиях стабилизации инфляционного давления власти предприняли ряд мер по смягчению денежно-кредитной политики. Но это стало возможным после долгого периода жесткой денежно-кредитной и бюджетно-налоговой политики, которая помогла снизить инфляцию до однозначной величины. «На фоне снижения инфляции Нацбанк почти ежемесячно понижал базовую процентную ставку, так что она сократилась до 11 %, в результате чего номинальные процентные ставки по кредитам в национальной валюте сократились вдвое», — напомнила экономист банка. В целом выросло доверие к рублю, больше стали золотовалютные резервы. Но одной из самых значительных проблем, которая снижает эффективность денежно-кредитной политики, для Беларуси остается долларизация экономики.

Итак, как видим, дело не только в благоприятных условиях на внешних рынках. Немалую роль в положительных процессах в экономике сыграла последовательная денежно-кредитная политика. А закрепление тенденции роста зависит от согласованности в действиях Правительства и Национального банка, реального сектора и сферы услуг.

Андрей ВАСИЛЬЧЕНКО

ПО ПОВОДУ

Кулинарная мозаика в Кировске

(Окончание. Начало на стр. 1)

Поставское райпо, например, представляла повар кафе «Теремок» Юлия Танана. Постижение профессии она проходила в ресторане «Світанак» под руководством Галины Земченок и, надо признать, за два года немало в ней преуспела. Теперь самостоятельно трудится в объекте придорожного сервиса, где, судя по всему, получается это у нее неплохо. Не зря ведь была делегирована на конкурс потребкооперацией Витебщины и, забегая несколько вперед, оправдала возлагавшиеся на нее надежды, не подвела своего рабочего наставника.

Еще одно обязательное условие, которое должны были соблюсти повара при приготовлении блюд, касалось размера порций холодной и горячей закусок, вес которых должен был составлять 50 — 75 граммов и до 200 граммов соответственно. Этой информацией поделился единственный среди кулинаров представитель сильного пола Сергей Корень — повар четвертого разряда Столбцовского райпо. Хотя сделать на глазок это было непросто, но Сергей уложился в заданные параметры, представив рулет, запеченный с зеленью и суфле, из свинины, причем в двух экземплярах — для оценки членами жюри и на суд зрителей.

Кстати, сдавали экзамен на профессионализм повара в соответствии с вытянутым жребием, и первой это сделала Ольга Худицкая из Ельского райпо. Вот уже четырнадцать лет она трудится в ресторане «Ельск» вместе с мастером-поваром Татьяной Федюкевич, которая на конкурсе была в составе жюри. У нее пятый квалификационный разряд, хотя в свое время окончила Мозырский педагогический университет. Только затем дипломированный специалист дошкольного воспитания поняла, что ее призвание — кулинария и, получив соответствующую подготовку, связала свою жизнь с отраслью общественного питания. В республиканском конкурсе участвовала впервые, но справилась с волнением и неплохо справилась с заданием. Особенно высоко оценили члены жюри оформление и вкусовые качества приготовленных ею блюд — суфле из свинины со шпинатно-сливочным соусом и свинины отварной с морковно-сливочным соусом.

Искусство приготовления кофе в конкурсе «Бариста» демонстрирует официант бара «Молодежный» Ивьевского филиала Гродненского облпотребобщества Самир КЕРИМОВ.

Не менее интересные блюда приготовили и другие участники. Повар Оксана Тюшкевич из Пружанского райпо, например, для холодной закуски выбрала рулетики мясные, фаршированные грибами, а ее коллега Наталья Остапчук из Дрогичинского райпо предпочла теплый салат со свининой. Замечу, что члены жюри остались под впечатлением и от горохово-мятного пюре, которым конкурсантка заправила горячую закуску — суфле из свинины.

По итогам «Кулинарного поединка» определились лидеры у поваров. С суммой 325 баллов лучшей была Ольга Худицкая из Ельского райпо. Лишь на 7 баллов отстала от нее Юлия Танана из Поставского райпо. Третье место с результатом 317 очков заняла Лариса Дальчанина — повар ресторана «Волна» Лепельского райпо. Затем повара работали над конкурсной программой в ресторане «Сузорье» по приготовлению блюд для обслуживания в вечернее время, а на второй день по одному представителю от каждой команды соревновались в лепке пельменей в номинации «Мастер Пельменыч».

Награды победителям конкурса вручил председатель Правления Белкоопсоюза Валерий ИВАНОВ.

У кондитеров состязания начались с презентации свадебного торта. В соответствии с выпавшим жребием первой оценивалось выполнение домашнего задания Ольгой Радецкой из Волковысского филиала Гродненского облпотребобщества. Это должен был быть трехъярусный торт весом до 7 килограммов. Максимально конкурсант мог рассчитывать на получение 80 баллов. Ольге в целом удалось соблюсти заданные условия, но, к сожалению, не обошлось и без некоторых замечаний, что, естественно, повлияло на конечный результат. Предельно объективно подошли члены жюри и к оценке свадебного торта в исполнении представительницы Поставского райпо Ольги Писарчик, отметив при этом трудоемкость работы в процессе изготовления кондитерского изделия. А вот следующей конкурсантке, выступавшей за команду Гомельского облпотребсоюза, прямо скажем, не повезло: при транспортировке пострадал маленький тортик, и у членов жюри не было возможности оценить вкусовые качества кондитерского изделия. Само собой разумеется, что в таком случае уже не приходилось рассчитывать на высокие баллы. Зато у Татьяны Козени из Столинского райпо особых проблем с презентацией свадебного торта не возникло. Единственное замечание — толстоватый слой мастики. Между прочим, Татьяна специализируется в райпо на выпуске хлеба и хлебобулочных изделий, и изготовление торта является для нее своего рода дебютом. Что ж, первый блин, образно говоря, не получился комом, с чем можно поздравить конкурсантку.

Оригинальным, на мой взгляд, получился торт-«люстра» «Совет да любовь» у кондитера Калинковичского райпо Татьяны Свириной. Каждая деталь кондитерского изделия имеет символическое значение. Ведь люстра — один из атрибутов уюта в каждом доме, а для Татьяны таким гостеприимным домом стала вся наша республика. В Калинковичи она перебралась вместе с мужем и тремя детьми из Мариуполя, спасаясь от обстрелов. Семье выделили комнату в общежитии ПМК Гомельского облпотребсоюза, где работает муж, а сама Татьяна устроилась в кондитерский цех. Здесь ее заметили, оценили профессиональные качества. На областном конкурсе тоже выступила превосходно и по праву получила путевку на финальные состязания в Кировск. К выполнению домашнего задания подошла творчески, и в итоге свадебный торт представлял собой композицию из двух металлических колец, на которых была подвешена трехъярусная кондитерская «люстра». Верхний ярус — бисквитный полуфабрикат с обручальными кольцами из белой глазури, средний — медовый полуфабрикат и, наконец, нижний ярус — воздушно-ореховый полуфабрикат. Не будучи профессионалом, не берусь оценивать достоинства этого маленького кондитерского шедевра, но лично мне торт понравился. К тому же, по отзывам других конкурсантов, и задумка, и реализация идеи автору удались в полной мере.

После презентации свадебного торта в первый день кондитеры работали в кондитерском цехе Кировского райпо над изготовлением конкурсных изделий для кенди-бара. В это время официанты были заняты выполнением конкурсной программы по оформлению кенди-бара, после чего им предстояло продемонстрировать свое мастерство в зале ресторана «Сузорье» при обслуживании посетителей вечером.

Кенди-бар, или конфетный бар, представляет собой отдельный столик, где гость может отведать всевозможных вкусностей перед началом банкета. По сути, это тот же шведский стол, но, скажем так, со сладкой начинкой. И вот здесь от конкурсантов требовалось проявить выдумку, фантазию, чтобы их стол был оригинальным и привлекательным. Например, бармен пельменной «Лепим Сами» Максим Хотько, который на конкурсе выступал в роли официанта, оформил стол для обслуживания свадебного торжества. Центральное место на нем, как и полагается, занимал свадебный торт в окружении капкейков, птифуров, кейкпопсов и прочих кондитерских изделий ручной работы, каждое из которых представляло собой маленькое произведение искусства. В соответствии с идеей были подобраны столовые приборы, со вкусом оформлен декор, учтены цветовая гамма, флористика, а в итоге стол выглядел действительно праздничным и нарядным. Замечу, что официант работал в тандеме с кондитером Несвижского райпо Вероникой Драчан, и результат от такого творческого сотрудничества получился весьма неплохой.

Официант столовой облпотребсоюза УП «Витебская универсальная база» Анастасия Малиновская свой свадебный стол оформила в стиле «Шанель», а помогла ей в этом кондитер Лепельского райпо Лидия Граховская. От одних названий охватывал трепет: пирожные «Влюбленные сердца», Grand merci, капкейки «Кокетка», кейкпопсы «Сладкая штучка», конфеты ручной работы «Искушение», сладости сахарные «Нежные чувства»... Замечу, что Анастасия работает в столовой Витебского облпотребсоюза только один год и дебютировала на нынешнем конкурсе. На мой взгляд, удачно.

Гран-при конкурса завоевала команда Витебского облпотребсоюза.

На второй день состоялся конкурс среди поваров «Мастер Пельменыч». Кондитеры провели арт-класс на тему «Детский праздник». Официанты блеснули мастерством в приготовлении кофе в номинации «Бариста». В кафе «Світанак» была развернута выставка-продажа кондитерских изделий. А заключительным аккордом стало подведение итогов в районном Доме культуры. Жюри огласило результаты конкурса.

Среди поваров первое место завоевала представитель Ельского райпо Ольга Худицкая. Второе место разделили Юлия Танана (Поставское райпо) и Татьяна Семенкова (Горецкое райпо). На третьей позиции — Сергей Корень (Столбцовское райпо) и Наталья Остапчук (Дрогичинское райпо). Кроме того, Наталья Остапчук была лучшей в номинации «Мастер Пельменыч». Решением жюри повару 6-го разряда кафе «Неман» Мостовского филиала Гродненского облпотребобщества Алене Александрович присвоено звание «Мастер-повар».

В конкурсе кондитеров лучшей была Татьяна Акулова из Могилевского райпо. Второе место — у Ольги Писарчик (Поставское райпо) и Вероники Драчан (Несвижское райпо). Третье место досталось Анжелике Зыковой (Горецкое райпо) и Татьяне Свириной (Калинковичское райпо). В номинации «Арт-класс» победа присуждена кондитеру 6-го разряда Берестовицкого филиала Гродненского облпотребобщества Татьяне Скопец. Присвоено звание «Мастер-кондитер» Татьяне Акуловой (Могилевское райпо), Анжелике Зыковой (Горецкое райпо), Татьяне Скопец (Берестовицкий филиал), Ольге Радецкой (Дятловский филиал), Ирине Макаровой (Гомельское райпо), Лилии Саевич (Воложинское райпо). В номинации «За верность выбранной профессии» награда вручена кондитеру 6-го разряда Горецкого райпо Анжелике Зыковой.

Среди официантов лаврами победителя была увенчана Кристина Зубрицкая (Поставское райпо). Второе место заняли Анастасия Малиновская (УП «Витебская универсальная база» облпотребсоюза) и Самир Керимов (Ивьевский филиал). Третье призовое место присуждено Марине Божко (Малоритское райпо) и Татьяне Левикиной (Климовичское райпо).

В номинациях «Сервис-класс» и «Бариста» успех сопутствовал соответственно бармену закусочной «Лепим Сами» Любанского райпо Максиму Хотько и официанту кафе «Виктория» Добрушского райпо Екатерине Капетоненко.

Приз «Самому молодому участнику конкурса» достался Анастасии Малиновской — официанту столовой Витебского облпотребсоюза.

Команде Витебского облпотребсоюза, занявшей наибольшее количество призовых мест по итогам всех конкурсов, присужден Гран-при.

Награды победителям конкурса вручил председатель Правления Белкоопсоюза Валерий Иванов.

Всем участникам XXXI республиканского конкурса-семинара поваров, кондитеров, официантов потребительской кооперации повышены квалификационные разряды, вручены ценные подарки.

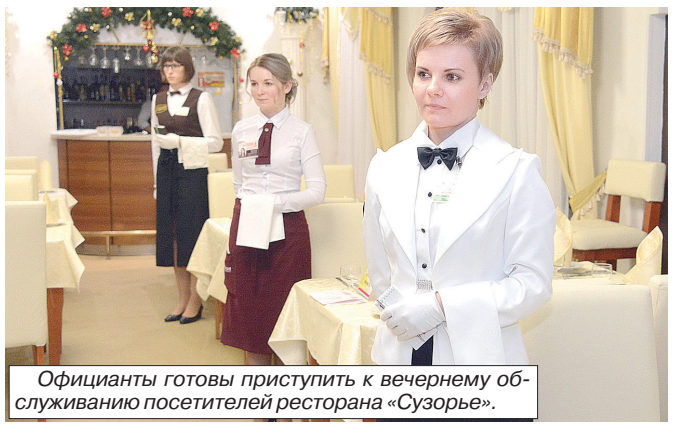

Официанты готовы приступить к вечернему обслуживанию посетителей ресторана «Сузорье».

Александр РУДНИЦКИЙ
Фото Юрия МОЗОЛЕВСКОГО

Юные гости конкурса были в восторге от кондитерских шедевров работников общественного питания потребкооперации.

Белый колпак и передник — повар колдует на кухне.

ДАЛЕКОЕ — БЛИЗКОЕ

Путевка в жизнь

В 2017 году Минский кооперативный техникум Белкоопсоюза отмечает 60 лет. Правда, название его изменилось, но стоят учебный корпус и общежитие на прежнем месте, и я возвращаюсь памятью в те далекие времена.

В 1956 году я получил свидетельство об окончании учебы в Хрисовской семилетней школе Березовского района Брестской области. По совету отца решил продолжить учебу в Пинском медучилище, которое в то время готовило заведующих фельдшерско-акушерскими пунктами на селе. При собеседовании директор училища сказал, что в связи с возрастом, мне в то время было всего 13 с половиной лет, не может принять в учебное заведение, и посоветовал продолжить учебу в средней школе.

Вернулся домой. В среднюю школу не пошел, так как учеба была платной — 300 рублей в год до денежной реформы 1961 года. Это были большие деньги для скудного крестьянского семейного бюджета. В результате получил каникулы на целый год. Но уже в 1957 году в связи с предстоящим 40-летием Октябрьской революции плата за учебу в средней школе была отменена, и я поступил в 8-й класс Песковской средней школы, которая находилась в 9 километрах от нашей деревни. Тем не менее вскоре пришлось учебу оставить. Отец прочитал в газете о наборе учащихся в Минский кооперативный техникум и решил отправить меня учиться в столицу. Произошел новый поворот в моей жизни.

После отправки документов пришел вызов, и я в одиночку, без сопровождения родителей поехал за знаниями в Минск. Город встретил меня солнечной теплой погодой, несмотря на то что на улице была осень. С трудом нашел улицу Харьковскую, где в 2-этажном здании торговой школы Белкоопсоюза предстояла сдача экзаменов. Не знаю, почему не учли, что у меня свидетельство было с отличием. Но мне без подготовки пришлось сдавать экзамены. Добиваться истины не стал, был уверен, что экзамены сдам. Так и получилось, сдал не на отлично, но на учебу меня приняли. Было столько радости, положительных эмоций, что забылись те трудности, которые пришлось пережить.

После сдачи экзаменов вернулся домой. Родители обрадовались, а я начал готовиться к переезду в Минск. Были проблемы с одеждой, обувью, но особого страха не ощущалось. Мы, иногородние, знали, что нам будет предоставлено жилье в частном секторе, а это очень успокаивало. Перед заселением нас по группам отвозили на улицу Подлесную, где находился санпропускник. Там нас помыли, а всю одежду подвергли санобработке. Меня поселили на Северном поселке с двумя учащимися, гораздо старше меня, уже отслужившими в армии. Это Гриша Шишко и Адам Савицкий. Так началась моя студенческая жизнь. Эти ребята меня не обижали и многому научили. Перед тем как сесть за учебные столы, несколько дней работал на благоустройстве территории вокруг техникума. Садили деревья, копали траншеи и т.д.

Затем учеба, учеба и еще раз учеба. Но кроме учебы были и другие мероприятия. Запомнилось участие в демонстрации, посвященной 40-летию Октябрьской революции. Утром 7 ноября от здания техникума с флагами, портретами и транспарантами пешком отправились в район нынешней площади Победы. Здесь в ожидании формирования праздничной колонны впервые зашел в кафе, купил и съел ромовую булочку. До сих пор помню ее вкус. От площади Победы уже колоннами пошагали по проспекту Сталина на площадь Ленина, к Дому Правительства на праздничный митинг.

Начал привыкать к студенческой жизни. Надо было жить на стипендию, а это 14 рублей в месяц после денежной реформы 1961 года. Готовили еду дома. Часто ездил в студенческую столовую, там на столах в хлебницах всегда был черный хлеб, который можно было бесплатно есть. Но, несмотря на трудности, жить было весело, особенно после того, как построили общежитие и на третьем курсе нас туда поселили. Еще интересней стало учиться, когда начались посещения промышленных предприятий, где мы знакомились с процессом производства товаров.

В техникуме работали спортивные секции, художественная самодеятельность, в которых я принимал активное участие. Организовывались посещения музеев, театров, коллективные походы в кино. Впервые посмотрел балет «Лебединое озеро». Проводились вечера отдыха с концертами и танцами. Но был у меня и один печальный эпизод. Гриша Шишко, с которым я жил на квартире в Северном поселке, работал в котельной техникума. Я иногда ходил помогать ему подвозить в тачке уголь к топке котла. Тачку с углем по наклонной плоскости надо было толкать вверх. Один раз я не рассчитал силы, тачку не дотянул вверх к топке, и она покатилась вместе со мной вниз. В результате раздробил мизинец и попал в больницу. Не помню, чем закончился этот случай для Гриши, но я до сих пор, глядя на свой палец, вспоминаю техникум. После удара я не плакал, а только спросил у Гриши, возьмут ли меня в армию. В то время служба в армии, особенно для детей крестьян, была престижной, свидетельствовала о том, что ты здоров, и давала возможность увидеть свою страну.

До сих пор с теплотой и любовью вспоминаю нашего директора Попова Василия Ивановича. Хотя он был сравнительно молод, особенно для учащихся, поступивших в техникум после службы в рядах Советской армии, но для меня являлся настоящим отцом. Очень заботливо и с каким-то трепетом относился к учащимся. Насколько я помню, он не старался лишать стипендии учащихся за не очень серьезные нарушения, зная, какая это будет для них трагедия. При возникновении каких-то нарушений очень часто ограничивался отеческим внушением. Преподаватели Абраменко С.Н., Гринберг И.Е., Сидоренко Л.А., Шершень В.П., Юфа О.Д. и другие старались привить нам любовь к знаниям, порядку, трудолюбие.

Быстро пролетели студенческие годы. В июле 1960 года я получил направление на работу в Алма-Атинское отделение управления торговли Туркестанского военного округа заведующим магазином. При нашем выпуске был запрос из Министерства обороны СССР на 30 специалистов торговли, которые, получив направления, разъехались по огромной территории СССР. В Беларусь вернулся только в 1965 году, после службы в известной Кантемировской дивизии. Пять раз участвовал в парадах на Красной площади, о чем писал в своем стихотворении:

Я горд и счастлив, что солдатом
Москву впервые увидал:
На танке грозном и крылатом
Честь Красной площади отдал.

На родине в это время шло строительство Березовской ГРЭС, появился город Белоозерск, где с января 1965 года я начал работать заведующим магазином Белоозерского горпищепромторга. В 1972 году из-за квартирных проблем перешел работать на строящийся Белоозерский энергомеханический завод, в отдел снабжения. В 1974 году закончил Белорусский государственный институт народного хозяйства. С тех пор, с небольшим перерывом, более 30 лет проработал на предприятиях энергетики. Закончил работу и вышел на пенсию с филиала ТЭЦ-5 РУП «Минскэнерго», что в Пуховичском районе.

И теперь, спустя годы, с благодарностью и радостью вспоминаю время учебы в Минском кооперативном техникуме, замечательных педагогов, давших нам путевку в большую жизнь.

Иван ФЕЛЮТО, выпускник 1960 года Минского кооперативного техникума

ЮРИДИЧЕСКИЙ ПРАКТИКУМ

Ведущая рубрики — начальник юридического отдела Белкоопсоюза Наталья ШНИГИР

Какие изменения в сфере торговли и общественного питания предусмотрены Декретом Президента Республики Беларусь № 7?
ПАШКЕВИЧ И.Ю., г. Вилейка

В целях развития предпринимательской инициативы, стимулирования деловой активности 23 ноября 2017 года принят Декрет Президента Республики Беларусь № 7 «О развитии предпринимательства» (далее — Декрет), основные положения которого вступят в силу 26 февраля 2018 года.

Декретом установлены общие для юридических лиц и индивидуальных предпринимателей требования пожарной безопасности, санитарно-эпидемиологические требования, требования в области охраны окружающей среды и ветеринарии, соблюдение и контроль исполнения которых в соответствии с предусмотренным Декретом принципом персонализации ответственности обязан обеспечить руководитель.

Непринятие руководителем юридического лица необходимых мер по надлежащей организации деятельности этого юридического лица в соответствии с установленными законодательством требованиями, повлекшее причинение вреда государственным или общественным интересам, окружающей среде, жизни, здоровью, правам и законным интересам граждан, если в этом деянии нет состава иного административного правонарушения или состава преступления, влечет наложение штрафа в размере от десяти до двухсот базовых величин.

Декретом предусмотрена возможность начинать осуществление отдельных видов деятельности в уведомительном порядке. Перечень таких видов деятельности прилагается к Декрету. К ним, в частности, относятся предоставление услуг общественного питания; розничная торговля (за исключением розничной торговли товарами, оборот которых ограничен или на торговлю которыми необходимо получение специального разрешения (лицензии); оптовая торговля (за исключением оптовой торговли товарами, оборот которых ограничен или на торговлю которыми необходимо получение специального разрешения (лицензии); производство пищевой продукции (за исключением производства алкогольной продукции) и др.

Согласно данной норме Декрета для начала осуществления указанных видов экономической деятельности будет достаточно подать через службу «одно окно» либо направить заказным письмом с уведомлением о вручении или через единый портал электронных услуг в местный исполнительный и распорядительный орган соответствующее уведомление. В уведомлении необходимо будет указать информацию о соответствии субъекта хозяйствования, его работников, осуществляемой им деятельности и предназначенных для использования в процессе ее осуществления земельных участков, капитальных строений (зданий, сооружений), изолированных помещений, оборудования, транспортных средств и иных объектов требованиям, предусмотренным законодательством.

Форма уведомления, порядок его направления в местный исполнительный и распорядительный орган, а также порядок учета уведомлений будут установлены Правительством. Осуществлять указанную в уведомлении деятельность можно со дня, следующего за днем направления уведомления.

Уведомительный порядок также будет применяться в случае прекращения, приостановления или возобновления осуществления видов экономической деятельности, включенных в вышеуказанный перечень.

Декретом также предусмотрены определенные изменения в осуществлении розничной торговли и общественного питания.

Как известно, в настоящее время режим работы объектов торговли и общественного питания устанавливается организациями потребкооперации по согласованию с городским, районным исполнительным комитетом, местной администрацией района в городе Минске по месту нахождения объекта. Согласование осуществляется при внесении сведений в Торговый реестр Республики Беларусь.

Со вступлением в силу Декрета субъектам хозяйствования предоставляется право самостоятельно устанавливать режим работы принадлежащих им розничных торговых объектов и объектов общепита, режим работы без (вне) торговых объектов, торговых центров, рынков. Исключение составляет режим работы таких объектов после 23.00 и до 07.00, который подлежит согласованию с местными исполнительными и распорядительными органами по месту нахождения таких объектов.

Отменится обязанность представлять сведения о розничном и (или) оптовом товарообороте для включения в Торговый реестр Республики Беларусь. При этом субъекты хозяйствования, осуществляющие торговлю посредством организации торговой сети или крупного магазина торговой площадью три тысячи и более квадратных метров, будут самостоятельно рассчитывать свою долю в объеме розничного товарооборота продовольственных товаров в границах области, г. Минска, городов областного подчинения, районов за предыдущий финансовый год.

Субъекты хозяйствования смогут создавать стационарные торговые объекты, объекты общественного питания, торговые центры вне зависимости от наличия таких объектов на схемах их размещения, разрабатываемых и утверждаемых местными исполнительными и распорядительными органами, если при этом не нарушаются требования градостроительной документации.

Кроме того, субъектам хозяйствования предоставляется право использовать для размещения торговых объектов, объектов общественного питания, объектов бытового обслуживания, офисных помещений объекты недвижимого имущества:

не соответствующие требованиям к их проектированию и строительству, предусмотренным техническими нормативными правовыми актами, если на дату ввода в эксплуатацию такие объекты недвижимого имущества соответствовали заявленным требованиям;

по назначению, отличному от назначения, указанного в документах Единого государственного регистра недвижимого имущества, прав на него и сделок с ним, если при этом не нарушаются права и законные интересы граждан и других субъектов хозяйствования.

Ряд нововведений предусматривается исключительно для субъектов хозяйствования при осуществлении экономической деятельности в сфере общественного питания.

В частности, субъектам хозяйствования предоставляется право: создавать объекты общественного питания без подразделения их на типы и классы, а также разрабатывать для них ассортиментные перечни продукции общественного питания без учета требований перечня продукции общественного питания и товаров, подлежащих включению в такие перечни, утвержденного Министерством антимонопольного регулирования и торговли;

самостоятельно определять порядок оформления и учета счетов при расчетах официантами (барменами) покупателей в объектах общественного питания;

изготавливать и реализовывать в объектах общественного питания продукцию общественного питания с объемной долей этилового спирта более 7 процентов путем смешения и (или) настаивания готовых алкогольных напитков с иными пищевыми продуктами. Для изготовления такой продукции не требуется получение соответствующего специального разрешения (лицензии), а также такая продукция не подлежит обязательному подтверждению соответствия;

самостоятельно определять наценку общественного питания на производимые и реализуемые на территории Республики Беларусь в объектах общественного питания в розлив алкогольные напитки крепостью свыше 28 процентов.

(18 декабря — 24 декабря)

ПРОГРАММА ТЕЛЕПЕРЕДАЧ НА НЕДЕЛЮ

ПОНЕДЕЛЬНИК, 18 декабря

«БЕЛАРУСЬ 1»

06:00, **07:20**, **08:15** «Доброе утро, Беларусь!»
07:00, **09:00**, **12:00**, **13:00**, **15:00**, **17:00**, **19:00**, **00:40** Новости
07:05, **08:05** Новости экономики
07:10, **08:10**, **18:15**, **00:20** «Зона Х» 16+
08:00 Новости (с сурдопереводом)
09:10 «Главный эфир»
10:20, **12:10**, **18:35**, **19:20** «Жемчуга». Х/ф 16+
12:45, **14:40**, **15:25** «Домик у реки». Х/ф 16+

Режиссер Марина Исаева.
В ролях: Евгения Лоза, Валентина Теличкина, Татьяна Лютаева, Валентин Смирнитский, Валерий Гвимрадзе, Сергей Насибов, Григорий Зельцер, Александр Новиков, Татьяна Лянник, Эльдар Калимулин.
Молодая художница Анна живет в уютном домике на берегу реки со своей матерью и зарабатывает на жизнь продажей картин. Однажды судьба сводит ее с успешным бизнесменом Филоновым, который безумно влюбляется и делает девушке предложение. Анна счастлива. Любящий муж, большой дом, обеспеченная жизнь и ожидание ребенка. Но в одно мгновение безмятежная жизнь заканчивается. Совместная поездка с мужем за город оборачивается страшной трагедией...

15:15, **18:00** Новости региона
17:05 «Белорусское времечко»
21:00 «Панорама»
21:50 «Наши» 6+
22:10 «След». Т/с 16+
00:00 «Арена»
01:00 «День спорта»

ОНТ

06:00, **06:30**, **07:30**, **08:30**, **11:00**, **13:00**, **16:00**, **20:30** «Наши новости»
06:10, **07:10**, **08:10** «Наше утро»
07:00, **08:00**, **09:00**, **18:00** «Наши новости» (с субтитрами)
09:10 «Контуры»
10:00 «Жить здорово!» 12+
11:05, **13:05**, **16:15**, **21:00** Новости спорта
11:10 «Модный приговор» 12+
12:20, **13:10** «Гении и злодеи» 12+
13:55 «Давай поженимся!» 16+
14:55 «Мужское/Женское» 16+
16:20 «Обратный отсчет». «Счастье по-советски. Испытание судьбой» 12+
16:55 «На самом деле» 16+
18:15 Новости спорта (с субтитрами)
18:20 «Контрольная закупка» 12+
18:55 «Удача в придачу!» Дневник 12+
19:00 «Пусть говорят» 16+
20:00 «Время»
21:05 «Наша жизнь»
22:15 «Спортклуб» 12+
22:50 «Вечерний Ургант» 16+
23:30 Ночные новости
23:45 «Время покажет» 16+

«БЕЛАРУСЬ 2»

07:00 «Телеутро» 12+
09:00, **19:05**, **22:05** «Телебарометр»
09:35 «Копейка в копейку» 12+
10:15 «Сыграй меня, если сможешь» 12+
11:00 «Камень, ножницы, бумага» 16+
11:40 «Мир наизнанку» 16+
12:45 «Икона стиля» 16+
14:05 «Кунг-фу Панда: захватывающие легенды». Т/с 12+
15:25 Мультфильм
17:10 «Повелитель стихий». Х/ф 12+
19:15 «Суперлото»
20:10 «Свадьба вслепую» 16+
21:40 «Два рубля»
22:00 «Кено»
22:40 «ЛавЛавСаг» 16+
23:40 «Их перепутали в роддоме». Т/с 16+

СТВ

06:00, **07:30**, **10:30**, **13:30**, **16:30**, **19:30**, **22:30** «24 часа»
06:10, **17:25** «Минщина»
06:20, **07:45** «Утро» 6+
07:40, **20:10**, **23:00** «СТВ-спорт»
08:30 «Неделя»
09:25 «Большой завтрак» 12+
10:05 «Смотреть всем!» 16+
10:40 «Неделя спорта»
11:15 «Белые Росы. Возвращение». Х/ф 12+
13:15 «Водить по-русски!» 16+
13:50 «Крокодил Данди – 2». Х/ф 12+
Режиссер Питер Феймен.
В ролях: Пол Хоган, Линда Козловски, Джон Майллон, Дэвид Галпилил, Ричи Сингер, Мэгги Блинко, Стив Рэкмен, Джерри Скилтон, Терри Гилл, Питер Тернбулл.
Данди, охотник на крокодилов, сменил австралийский шалаш на американский пентхаус: спит в шелковой пижаме и пьет кофе из японского фарфора. Но шляпу с крокодильими зубами, кожаные штаны и огромный нож за поясом он себе оставил — на всякий случай. Хватит ли этого, чтобы спасти любимую от колумбийской мафии?..

15:50 «Большой город»
16:50 «Теледоктор» 12+
17:35 «Памяти Михаила Задорнова» 16+
18:35 «Тайны Чапман» 16+
20:00 «Столичные подробности»
20:15 «Звезда эпохи» 12+
21:50 «Самые шокирующие гипотезы» 16+
23:05 «Военная тайна с Игорем Прокопенко» 16+
00:00 Леонард Коэн: концерт в Дублине 16+

«БЕЛАРУСЬ 3»

07:00 «Дабраранак»
07:35 «Беларуская кухня». Боршч з клёцкамі
08:05, **12:00**, **19:55** «Калейдаскоп». Навіны культуры
08:20, **23:15** «Гэты дзень»
08:25 «Нацыянальны хіт-парад»
09:20 «Наперад у мінулае»
09:50 «Навукаманія» 6+
10:15 «Я хачу гэта ўбачыць!» Віцебск 6+
10:40, **12:15** «...А досвіткі тут ціхія». М/ф [СТ] 12+
13:40 «Трафей сяржанта Багамолава» 12+
14:05 «Расследаванні камісара Мегрэ». Т/с 16+
15:50, **21:05** «Карнавальная ноч – 2, або Праз 50 год». М/ф 12+
18:00 «Рэпетытар». М/ф [СТ] 12+
19:30 «Тэатр ў дэталях». Спектакль «Спартак»
20:10 «Беларуская кухня». Рулька ў піве
20:40 «Калыханка» 0+

РТР-БЕЛАРУСЬ

07:00 «Утро России»
10:00 «Картина мира»
10:55 Погода на неделю
11:00, **14:00**, **17:00**, **20:00** Вести
11:40 «Комната смеха» 16+
12:30 «Что происходит»
13:35 «Наше дело» 16+
13:50, **16:50**, **19:50**, **23:00** Новости – Беларусь
14:35 «О самом главном» 12+
15:45 «60 минут»
17:35 «Судьба человека» 12+
18:45 «Андрей Малахов. Прямой эфир» 16+
20:35 «Морозова». Т/с 12+
22:10, **23:10** «Тайны следствия – 17». Т/с 12+
00:15 «Вечер с Владимиром Соловьевым»

НТВ-БЕЛАРУСЬ

05:55 «Астропрогноз»
06:00, **07:00**, **08:00**, **10:00**, **13:00**, **16:00**, **19:00** «Сегодня»
06:10, **07:05** «Деловое утро НТВ» 12+
07:50, **08:05** «Возвращение Мухтара». Т/с 16+
09:45 «За гранью» 16+
10:25 «Подозреваются все». Х/ф 16+
11:00 «Жди меня» 12+
12:00 «Суд присяжных» 16+
13:25, **18:30** Обзор. Чрезвычайное происшествие
14:10 «Звезды сошлись» 16+
16:30 «Новые русские сенсации» 16+
17:30 «Ты не поверишь!» 16+
19:40 «Ленинград-46». Т/с 16+
23:15 «ЧП.by»
23:35 «Итоги дня»
00:05 «Версия». Т/с 16+

«МИР»

06:00 «Щит и меч». Т/с 12+
07:30 «Доброе утро, мир!» 16+
08:35 «Нет проблем» 16+
10:00, **13:15** «Гадкий утенок». Т/с 16+
13:00, **16:00**, **19:00** Новости (бегущая строка)
14:00 «Дела семейные с Еленой Дмитриевой» 16+
15:00, **03:05** «Дела семейные. Новые истории» 16+
16:15, **17:10**, **18:05** «Возвращение Мухтара – 2». Т/с 16+
19:20 «Гаишники». Т/с 16+
23:30 «Коснуться неба». Х/ф 16+
01:15 «Шутки ангела». Х/ф 16+
04:00 «Мафиоза». Т/с 16+

ВТОРНИК, 19 декабря

«БЕЛАРУСЬ 1»

06:00, **07:20**, **08:15** «Доброе утро, Беларусь!»
07:00, **09:00**, **12:00**, **13:00**, **15:00**, **17:00**, **19:00**, **00:45** Новости
07:05, **08:05** Новости экономики
07:10, **08:10**, **18:15**, **00:25** «Зона Х» 16+
08:00 Новости (с сурдопереводом)
09:10, **22:10** «След». Т/с 16+
10:55, **12:10**, **18:35**, **19:20** «Жемчуга». Х/ф 16+
13:10 «Детский доктор» [СТ]
13:45 «День в большом городе»
14:45, **15:25** «Райское место». Х/ф 16+
15:15, **18:00** Новости региона
17:05 «Белорусское времечко»
21:00 «Панорама»
21:50 Специальный репортаж Агентства телевизионных новостей 12+
00:05 «Сфера интересов»
01:00 «День спорта»

ОНТ

06:00, **06:30**, **07:30**, **08:30**, **11:00**, **13:00**, **16:00**, **20:30** «Наши новости»
06:10, **07:10**, **08:10** «Наше утро»
07:00, **08:00**, **09:00**, **18:00** «Наши новости» (с субтитрами)
09:10 «Наша жизнь»
10:00 «Жить здорово!» 12+
11:05, **13:05**, **16:15**, **21:00** Новости спорта
11:10 «Модный приговор» 12+
12:20, **19:00**, **13:10** «Пусть говорят» 16+
13:55 «Давай поженимся!» 16+
14:55 «Мужское/Женское» 16+
16:20 «Спортклуб» 12+
16:55 «На самом деле» 16+
18:15 Новости спорта (с субтитрами)
18:20 «Контрольная закупка» 12+
18:55 «Удача в придачу!» Дневник 12+
20:00 «Время»
21:05 «Беречь и защищать»
21:55 «Серебряный бор». Т/с 16+
23:45 Ночные новости
00:00 «Время покажет» 16+

«БЕЛАРУСЬ 2»

07:00 «Телеутро» 12+
09:00, **19:00** «Телебарометр»
09:05, **17:05** «Женщины в черном». Т/с 16+
11:00, **22:05** «Богиня шопинга» 16+
12:05, **21:10** «Папа сможет?» 16+
12:55, **19:05** «Американский жених» 16+
14:05 «Битва салонов» 16+
15:15, **23:10** «Их перепутали в роддоме». Т/с 16+
16:15, **00:05** «Ничего себе ньюз» 12+
16:20, **00:10** «Пин_код» 12+
20:15 «Барышня-крестьянка» 16+
22:00 «Спортлото 6 из 49», «Кено»

СТВ

06:00, **07:30**, **10:30**, **13:30**, **16:30**, **19:30**, **22:30** «24 часа»
06:10, **17:25** «Минщина»
06:20, **07:45** «Утро» 6+
07:40, **20:10**, **23:00** «СТВ-спорт»
08:30 «Все, что нам нужно...». Т/с 12+
10:40, **23:25** «Учителя». Т/с 16+
12:35 «Загадки человечества с Олегом Шишкиным» 16+
13:50 «Следы на воде». Х/ф 16+
15:45 «Водить по-русски!» 16+
16:00 «Центральный регион»
16:50 «Солдаты и офицеры» 16+
17:35 «Разведчицы». Т/с 16+
18:35 «Тайны Чапман» 16+
20:00 «Столичные подробности»
20:15 «Клуб первых жен». Х/ф 12+
22:05 «Смотреть всем!» 16+
23:05 «Автопанорама» 12+
01:05 Группа Duran Duran: концерт «Кристалл разума» 16+

«БЕЛАРУСЬ 3»

07:00 «Дабраранак»
07:35 «Беларуская кухня». Смажаная свініна
08:05, **12:00**, **20:00** «Калейдаскоп». Навіны культуры
08:20, **12:15**, **23:10** «Гэты дзень»
08:25, **18:35** «Зімовая вішня». Т/с 12+
09:20, **17:55** «Апошні дзень». Валерый Залатухін 12+
10:00 «Святло далёкай зоркі». Памяці саліста оперы, народнага артыста Беларусі Юрыя Бастрыкава
10:25 «Пацалунак Сакрата». Т/с [СТ] 16+
12:20 «Старыя казкі»
12:45 «Паглыбленне. Уладзімір Гасцюхін»
13:45 «Бумеранг» 12+
14:05 «Расследаванні камісара Мегрэ». Т/с 16+
15:40 «Скарына. Дзеля Бога і людзей» [СТ]
16:05, **21:05** «Дзяржаўная граніца». Т/с [СТ] 12+
19:30 «Ваша лато», «Пяцёрачка»
20:15 «Беларуская кухня». Верашчака
20:40 «Калыханка» 0+
22:55 «Песні пад гітару»

РТР-БЕЛАРУСЬ

07:00 «Утро России»
11:00, **14:00**, **17:00**, **20:00** Вести
11:40, **22:30**, **23:10** «Тайны следствия – 17». Т/с 12+
13:50, **16:50**, **19:50**, **23:00** Новости – Беларусь
14:35 «О самом главном» 12+
15:45 «60 минут»
17:35 «Судьба человека» 12+
18:45 «Андрей Малахов. Прямой эфир» 16+
20:35 «Принцип Хабарова». Т/с 16+
22:10 «Простые вопросы» 12+
00:30 «Вечер с Владимиром Соловьевым»

НТВ-БЕЛАРУСЬ

05:55 «Астропрогноз»
06:00, **07:00**, **08:00**, **10:00**, **13:00**, **16:00**, **19:00** «Сегодня»
06:10, **07:05** «Деловое утро НТВ» 12+
07:50, **08:05** «Возвращение Мухтара». Т/с 16+
09:40, **23:15** «ЧП.by»
10:25 «Подозреваются все». Х/ф 16+
11:00 «Свидетели». Т/с 16+
12:00 «Суд присяжных» 16+
13:25, **18:25** Обзор. Чрезвычайное происшествие
14:05 «ППС». Т/с 16+
16:35 «Ментовские войны». Т/с 16+
19:40 «Ленинград-46». Т/с 16+
23:35 «Итоги дня»
00:05 «Версия». Т/с 16+

«МИР»

06:30 Мультфильм
07:00 «Ой, мамочки!» 12+
07:30 «Доброе утро, мир!» 16+
08:35 «Нет проблем» 16+
10:00, **13:15**, **19:20** «Гаишники». Т/с 16+
13:00, **16:00**, **19:00** Новости (бегущая строка)
14:00 «Дела семейные с Еленой Дмитриевой» 16+
15:00, **03:20** «Дела семейные. Новые истории» 16+
16:15, **17:10**, **18:05** «Возвращение Мухтара – 2». Т/с 16+
23:30 «Откройте, Дед Мороз». Х/ф 12+
01:30 «Коснуться неба». Х/ф 16+
04:15 «Мафиоза». Т/с 16+

ПОСВЯЩЕНИЕ В СТУДЕНТЫ

Виват, первокурсник!

Одно из самых ярких событий прошедшей осени в стенах Белорусского торгово-экономического университета потребительской кооперации — смотр-конкурс «Виват, первокурсник!». Это ежегодное мероприятие, которое проводится с целью выявления наиболее талантливых студентов первого курса.

Нынче за звание лучших первокурсников соревновались команды трех факультетов: коммерческого, учетно-финансового, экономики и управления. Будущие экономисты, логисты, бухгалтеры, финансисты, коммерсанты, маркетологи демонстрировали на сцене свои творческие способности в танцевальных и песенных номерах в стиле популярных телевизионных шоу «Голос» и «Танцы». Особый восторг у многочисленных зрителей вызвали театрализованные миниатюры о студенческих буднях, «сдобренные» острыми шутками первокурсников. А рассказать им было о чем, ведь за прошедшие три месяца с начала их учебы в БТЭУ они не понаслышке знают о лекциях и практических занятиях, жизни в общежитии, дискотеках, ну и, конечно, о тех студентах, которые уже стали легендами университета.

Вот что сказал куратор-старшекурсник учетно-финансового факультета магистрант Владислав Михнюк: «Каждый год среди первокурсников мы находим много действительно талантливых ребят, которые полны творческих идей, «горят» выступлением на сцене, у них масса энергии. В этот раз сценарий программы нашего факультета занял больше десяти листов. Он постоянно шлифовался, номера выбрасывались, добавлялись, переписывались. Выступление постарались сделать глубоким и осмысленным, с общей идеей. Если смотреть наши ролики несколько раз, то можно увидеть много «подводных камней» — скрытых смыслов».

По окончании конкурса члены жюри долго совещались, но в итоге, учитывая сценическую культуру, режиссуру программы, творческий подход, видеоматериалы, хореографию, вокал и оригинальность выступлений, определили победителей. Ими стали первокурсники учетно-финансового факультета. Определены были и победители в следующих номинациях: «Лучший ведущий» — Дмитрий Березовский (учетно-финансовый факультет); «Лучшая мужская роль» — Антон Марко (коммерческий факультет); «Лучшая женская роль» — Екатерина Беланова (коммерческий факультет); «Лучший СТЭМ» — «Дебаты на высокий пост БТЭУ» (учетно-финансовый факультет); «Лучшее вокальное исполнение» — Мария Козлова (учетно-финансовый факультет); «Открытие года» — танец коммерческого факультета; «Нестандартный вариант» — танец учетно-финансового факультета; «Уникальный стиль» — танец факультета экономики и управления; «Живой момент» — Александр Бедин (коммерческий факультет); «Лучшая видеовизитка» — учетно-финансовый факультет; Love story — факультет экономики и управления.

Победители в номинации Love story (факультет экономики и управления).

Выступление первокурсников учетно-финансового факультета.

Все победители были награждены дипломами и получили подарки от профкома студентов БТЭУ и спонсоров мероприятия.

Татьяна ШАБЛОВСКАЯ, проректор по воспитательной работе, к.э.н., доцент
Фото автора

ОЛИМПИАДА

Английский язык до успеха доведет

В УО «Белорусский торгово-экономический университет потребительской кооперации» состоялась межвузовская олимпиада по английскому языку WorldofEnglish для студентов экономических специальностей.

В этом году в олимпиаде приняли участие 12 студентов из 4 учреждений высшего образования г. Гомеля. Проверка уровня знания английского языка проходила в два этапа: устно и письменно. Первый этап представлял собой беседу с членами жюри на тему Significance of Innovations for Developing the Economy of the Republic of Belarus. Во втором туре было необходимо письменно высказать свое мнение по поводу предложенного видеоролика.

— Межвузовская олимпиада по английскому языку имеет большое значение для подготовки будущих специалистов, — убеждена старший преподаватель кафедры иностранных языков Татьяна Дубовцова. — Умение говорить и думать на разных языках — это богатство. И именно здесь студентам предоставляется возможность проверить себя на знание языка в непривычной для них обстановке, убедиться в своих силах. В дальнейшем, опираясь на свои знания, они смогут стать востребованными специалистами в различных областях.

Подобные мероприятия — часть реализации плана по проведению дней английского языка в университете, нацеленного на подготовку специалистов для потребительской кооперации и народного хозяйства республики, свободно владеющих иностранным языком.

Лариса КАЗНАЧЕВСКАЯ, заместитель заведующего кафедрой иностранных языков УО «Белорусский торгово-экономический университет потребительской кооперации»

ЗНАНИЯ – СИЛА

Всякое общение — обогащение

Более 50 представителей вузов нашей страны и ближнего зарубежья вынесли на обсуждение научному экономическому сообществу свои идеи и разработки в рамках проходивших в БТЭУ международной научно-практической конференции «Проблемы и перспективы электронного бизнеса» и III Писаренковских чтений «Эффективность сферы товарного обращения и труда».

Наработками в области развития ретейла, подготовки кадров для сферы электронной коммерции в своих онлайн-выступлениях поделились коллеги из Карагандинского экономического университета Казпотребсоюза, Полтавского университета экономики и торговли. Не остались в стороне и работники реального сектора экономики и государственных структур. Свое видение становления цифровой трансформационной экономики представили сотрудники УП «Зеленстрой» Центрального района г. Минска, Минской региональной таможни, корпорации «Консультант», Ярославского отделения № 17 Сбербанка России. В ходе обсуждения участники конференции пришли к единому мнению о том, что отсутствие опыта сочетания навыков и умений ведения бизнеса в интернет-среде является основным препятствием для развития электронной коммерции как в Республике Беларусь, так и за ее пределами. Кроме того, было отмечено, что для развития электронного бизнеса и решения многих проблем его ведения в интернете необходимо создание эффективной кадровой системы, отвечающей современным условиям и требованиям. Свой вклад в решение данной задачи вносит и БТЭУ, осуществляя подготовку, в том числе дистанционно, квалифицированных специалистов в области электронного бизнеса для системы потребительской кооперации и других сфер экономики страны.

Вторая дискуссионная панель была традиционно приурочена памяти первого ректора университета и основателя научной школы «Методология и методика оценки эффективности труда и сферы товарного обращения» Николая Писаренко. Третьи по счету Писаренковские чтения не теряют своей популярности среди ученых-экономистов и практиков, а число желающих пополнить ряды участников данного научного мероприятия с каждым годом неуклонно растет. Свое желание принять в них участие изъявили представители Беларуси, Российской Федерации, Украины, Таджикистана, Туркменистана, Молдовы.

Результатом плодотворной работы ученых и практиков стали разработка рекомендаций и определение ряда приоритетных направлений для осуществления научных исследований и реализации межвузовского сотрудничества, включая организацию и проведение совместных научно-практических мероприятий в рамках Сетевого университета кооперации.

Елена НИЛОВА, начальник отдела координации научных проектов и программ БТЭУ

Правление Гомельского райпо
СЕРДЕЧНО ПОЗДРАВЛЯЕТ
преподавательский состав УО «Белорусский торгово-экономический университет потребительской кооперации»
с 20-летием кафедры мировой и национальной экономики.
Желаем всем долголетия, здоровья, новых научных достижений и открытий.

ТРАДИЦИИ, ОБРЯДЫ, ОБЫЧАИ

Четыре свечи Адвента

В предрождественский месяц, в период строгого поста, у католиков и части протестантов отмечается Адвент, который начинается в четвертое воскресенье перед великим праздником и заканчивается в канун католического Рождества (сочельник).

Особую радость праздник приносит детям, для которых заботливые родители покупают или делают своими руками календарь Адвента. Этот календарик выполнен из ткани или бумаги с пронумерованными кармашками по числу предпраздничных дней. В кармашках за каждой датой спрятаны лакомство или маленькая игрушка. Детский календарь Адвента в XIX веке придумала для своего маленького сына некая жительница Германии фрау Ланг, чтобы ожидание Рождества стало еще приятнее.

По сложившейся традиции, каждое воскресенье Адвента — великий праздник. Он несет в себе определенный духовный смысл и тематику, которая отражается в евангельских воскресных чтениях в церкви. Одна из самых красивых традиций Адвента — это зажигание четырех свечей в рождественском венке из еловых веток. Венки эти украшают дома практически всех европейцев в предрождественские дни. Обычно все четыре свечи Адвента красного или фиолетового цвета, но иногда одна из них бывает розовой.

Торжественно зажигается первая свеча в рождественском венке, именуемая «Свечой Пророчества». Она символизирует библейские пророчества, предшествующие появлению Спасителя — Иисуса Христа.

Вторая свеча Адвента зажигается во второе воскресенье вместе с первой свечой. Это «Вифлеемская Свеча», названная так в память о путешествии Марии и Иосифа в Вифлеем и о рождении Младенца Иисуса.

Третья свеча — «Свеча Пастухов» — зажигается в третье воскресенье вместе с первыми двумя. Теперь в венке горят уже три свечи. Эта свеча посвящена пастухам, которые с помощью ангелов первыми нашли Младенца и поклонились ему.

Четвертая свеча называется «Свеча Ангелов» и зажигается в канун Рождества (сочельник). Она символизирует божественную сущность Спасителя.

В Рождественскую ночь в венке горят все четыре свечи. Праздник начинается!..

Хотя Адвент рассматривается как время молитв, покаяния и дел милосердия, на самом деле это время радостного предвкушения и предпраздничной суматохи. Во всех магазинах скидки, распродажи, на улицах ярмарки и рождественские базары. Красочные сувениры, игрушки, сладости, разноцветные огни — именно во время Адвента Европа становится наиболее привлекательным местом для туристов.

В это удивительное время толпы туристов устремляются в Германию, знаменитую своими рождественскими базарами. Например, рождественский рынок в Мюнхене проходит на площади Мариенплац под гигантской 30-метровой елкой, украшенной тысячами свечей. На рождественском базаре «Принтенмаркт» в Ахене можно попробовать местные пряники, рецепт которых держится в строжайшем секрете не первое столетие. Впрочем, в Германии едва ли найдется хотя бы один город, где не чувствовался бы дух праздника! А в «Штрицельмаркте» на Старой площади прекрасного Дрездена открывается старейший рождественский базар Германии, история которого насчитывает без малого 600 лет. Но после предрождественской гонки в рождественский сочельник наступают тишина и покой. 24 декабря магазины в Германии обычно закрываются рано. После обеда закрывается большинство ресторанов и кафе, и люди у себя дома начинают приготовления к праздничному ужину.

Дарья КРАСНОВА

ПОЧАЕВНИЧАЕМ

Божественный напиток

Чай — один из древнейших напитков на земле, польза и вкусовые свойства которого несравнимы с другими напитками. Этот божественный напиток укрепляет иммунитет и помогает организму бороться с болезнями и ежедневными стрессами.

Впервые идея об учреждении Международного дня чая возникла в 2004 году на Всемирном общественном форуме в Мумбае (Индия). Затем обсуждение продолжилось на заседании Центра по образованию и общению в Порту-Алегри (Бразилия). В 2005 году было принято решение отмечать это праздник 15 декабря. Вопрос с выбором даты не стоял перед организаторами, так как именно 15 декабря в свет вышла Мировая декларация прав работников индустрии чая. Кроме того, эту дату связывают также со знаменитым событием в мировой истории чая, которое получило название «Бостонское чаепитие». Оно произошло 16 декабря 1773 года, в день, когда американские колонисты устроили акцию протеста против налога на чай, введенного Великобританией. Они выбросили ящики с чаем в гавань города Бостон.

История чая насчитывает уже более пяти тысяч лет, но кто именно открыл этот любимый всеми напиток, точно неизвестно. В Китае, где чай является настоящим культом, существует множество прекрасных легенд. Одна из них связана с именем древнекитайского императора Шэнь-Нунга, который правил в третьем тысячелетии до нашей эры. Согласно легенде, в один из походов императора в котел с кипящей водой попали занесенные ветром листья чайного дерева, растущего недалеко от костра. Император, выпив воды, удивился ее необычному аромату и вкусу и пожелал употреблять такой напиток и в дальнейшем.

Согласно другим источникам, искусством приготовления чая прекрасно владели индусы и тибетцы. Также доказано, что много тысячелетий назад чайные плантации существовали в Японии и Корее. Так что утверждать с уверенностью, что первооткрывателями этого восхитительного напитка являются китайцы, нельзя. Однако именно из Китая пришло современное название чая. В южных провинциях империи его называли te, а в северных — cha. Соответственно, из этих слов и появились известные нам слова — английское tea и русское «чай». Что касается целебных свойств чая, то интерес к ним появился у китайских мудрецов уже в 400—600 годах нашей эры. Именно в те далекие времена и начались процессы культивации этого удивительного напитка.

В Японию зеленый чай попал лишь в IX веке. Его привезли буддистские монахи из Китая, Кореи и Индии, а также японские путешественники, посещавшие Китай. Европейцы попробовали чай лишь в XVI веке, когда его привезли португальцы, открывшие морской путь в Китай. Для европейцев это был очень необычный и экзотический напиток. Прошло почти столетие, пока он занял свое достойное место на столах жителей Англии, Франции и других стран. На Руси познакомились с чаем только в 1638 году. Это знакомство началось, как и в других странах, прежде всего благодаря дипломатическим связям и этикету.

Сегодня чай употребляют не только в первозданном виде, но и добавляют к нему сливки, сахар, имбирь, лимон и даже лук. Да и самого чая столько сортов, что всех и не перечислить. Существует несколько основных категорий чая: черный, зеленый, белый, улун, пуэр. Эти чаи порой настолько отличаются по виду и вкусу, что многие думают, будто они приготовлены из совершенно разных растений. Однако все эти виды чая вполне могут быть созданы из листочков, собранных на одном кусте, и отличаться только технологией изготовления. Традиционный черный чай проходит процесс ферментации «от и до». Окисление листьев происходит в среднем в течение месяца. Абсолютно не подвергается ферментации зеленый чай. С чайными листьями в этом случае поступают следующим образом: производят вяление, прожарку, скручивание, сушку, нагревание. Красный чай — тот же зеленый, только подвергнутый процессу окисления. А если его сильно окислить, получится совсем другой вид — синий чай. По вкусовым качествам и запаху синий чай похож на обычный черный. Белый чай готовят, воздействуя на листья специальным режимом сушки и запуская процесс ферментации. Белые сорта отличаются тонким ароматом, благородным цветом и нежным вкусом. Этот напиток очень полезен для организма. Чай пуэр, чай с бергамотом, травяные, цветочные и ароматизированные чаи — их так много, что иной раз просто трудно сделать выбор.

В культуре разных народов существуют свои традиции и правила потребления этого напитка. В Китае чайная церемония довольно долго была доступна только высшим сословиям. Для проведения тонкого и глубокомысленного обряда строились специальные беседки для чаепития, использовалась специальная посуда. Чайники для китайского чаепития подбирали только глиняные, чтобы чай мог «дышать».

Процесс заваривания был долгим, а распитие чая — неспешным, за философским размышлением или беседой. Не допускалось подмешивание к чаю никаких вкусовых дополнений в виде сахара, лимона, молока. Только чистый зеленый чай. Чайные традиции в Китае сохранились по сей день. Перед каждым участником чаепития ставят маленький поднос с двумя чашками, которые называются чайной парой. Высокая узкая чашка вэнсябэй нужна для правильного восприятия аромата, а низкая и широкая чабэй — для наслаждения вкусом и цветом напитка.

Ритуал чаепития у японцев — это череда неспешных действий, которые настраивают участников церемонии на философский лад и располагают к спокойствию, невозмутимости и миролюбию. Традиция чаепития продумана в Японии до самых незначительных деталей, существует даже специальная одежда для чайных церемоний. Угощение принято проводить в особом чайном домике, двери которого устроены таким образом, что каждый вошедший вынужден преклонить голову, тем самым показывая, что плохие мысли остаются за пределами этого дома. Важное значение придается чайной утвари, особенно чашкам. Обычно для чайной церемонии используют керамические чашки неправильной формы, которые сначала подвергают «искусственному старению». Прежде чем заваривать чай, совершают обряд очищения утвари: тщательно протирают всю посуду большим шелковым платком с изящным рисунком, который символизирует четыре стороны света, а две стороны (лицо и изнанка) — небо и землю.

В Англии в XIX веке с приходом к власти королевы Виктории чайная церемония стала популярной для всех слоев населения. Тогда же был создан и чайный этикет, которым до сих пор пользуются европейцы при приеме гостей. По правилам гостю предлагалось на выбор несколько сортов чая, в виде дополнения на стол ставили молоко, лимон, сахар, сэндвичи и другие закуски. При распитии чая следовало развлекать гостя светской беседой.

На Руси по старым обычаям чай заваривали в самоварах, при этом чашки были большие и заполнялись доверху. К чаю обычно подавали угощение в виде бубликов, пирогов, варенья, меда. Часто чай пили из блюдечек, вприкусу с кусковым сахаром. Напиток должен был быть крепким, очень сладким, с ярко выраженным вкусом.

Чай повышает иммунитет, снижает в крови уровень холестерина, а также обладает противораковым и антиоксидантным действием. Медики рекомендуют побольше пить чая особенно в период сезонных простудных заболеваний. Кроме того, употребление чая, который содержит кофеин и танин, является своеобразной профилактикой сердечно-сосудистых заболеваний, поскольку содержащиеся в нем полезные вещества не только очищают кровеносные сосуды, но и повышают их эластичность. Зеленый чай в определенной степени предотвращает болезнь Альцгеймера, образование камней в почках, укрепляет кости. Чай также придает прочность костным тканям, защищает зубы от разрушения. Для укрепления зубной эмали и профилактики различных заболеваний полости рта достаточно во время каждого чаепития подержать во рту этот целебный напиток в течение нескольких секунд.

Напиток полезен не только для внутреннего состояния нашего организма и здоровья в целом, но также является незаменимым продуктом для нашей внешности. К примеру, зеленый чай обладает омолаживающим и антибактериальным эффектом. Благодаря этим свойствам он используется сегодня во многих косметических средствах.

Людмила КРАСНОПОЛЬСКАЯ

СРЕДА, 20 декабря

«БЕЛАРУСЬ 1»
06:00, **07:20**, **08:15** «Доброе утро, Беларусь!»
07:00, **09:00**, **12:00**, **13:00**, **15:00**, **17:00**, **19:00**, **00:40** Новости
07:05, **08:05** Новости экономики
07:10, **08:10**, **18:15**, **00:20** «Зона Х» 16+
08:00 Новости (с сурдопереводом)
09:10, **22:10** «След». Т/с 16+
10:55, **12:10**, **18:35**, **19:20** «Жемчуга». Х/ф 16+
13:10 «Детский доктор» [СТ]
13:45 «День в большом городе»
14:45, **15:25** «Райское место». Х/ф 16+
15:15, **18:00** Новости региона
17:05 «Белорусское времечко»
21:00 «Панорама»
21:50 Актуальное интервью
00:00 «Сфера интересов»
01:00 «День спорта»

ОНТ
06:00, **06:30**, **07:30**, **08:30**, **11:00**, **13:00**, **16:00**, **20:30** «Наши новости»
06:10, **07:10**, **08:10** «Наше утро»
07:00, **08:00**, **09:00**, **18:00** «Наши новости» (с субтитрами)
09:10 «Римма Маркова. Слабости сильной женщины» 12+
10:00 «Жить здорово!» 12+
11:05, **13:05**, **16:15**, **21:00** Новости спорта
11:10 «Модный приговор» 12+
12:20, **13:10**, **19:00** «Пусть говорят» 16+
13:55 «Давай поженимся!» 16+
14:55 «Мужское/Женское» 16+
16:20 «Обратный отсчет». «Семнадцать мгновений зимы, или Секретная миссия барона Мюнхгаузена» 12+
16:55 «На самом деле» 16+
18:15 Новости спорта (с субтитрами)
18:20 «Контрольная закупка» 12+
18:55 «Удача в придачу!» Дневник 12+
20:00 «Время»
21:05 «Беречь и защищать» 16+
21:55 Торжественное собрание и праздничный концерт, посвященный 100-летию органов государственной безопасности Беларуси
23:50 Ночные новости
00:05 «Время покажет» 16+

«БЕЛАРУСЬ 2»
07:00 «Телеутро» 12+
09:00, **19:00** «Телебарометр»
09:05, **17:05** «Женщины в черном». Т/с 16+
10:55, **22:05** «Богиня шопинга» 16+
12:05, **21:10** «Папа сможет?» 16+
12:55, **19:05** «Американский жених» 16+
14:00 «Битва салонов» 16+
15:10, **23:05** «Их перепутали в роддоме». Т/с 16+
16:15, **00:05** «Ничего себе ньюз» 12+
16:20, **00:10** «Пин_код»
20:10 «Барышня-крестьянка» 16+
22:00 Спортлото 5 из 36, «Кено»

СТВ
06:00, **07:30**, **10:30**, **13:30**, **16:30**, **19:30**, **22:30** «24 часа»
06:10, **17:25** «Минщина»
06:20, **07:45** «Утро» 6+
07:40, **20:10**, **23:00** «СТВ-спорт»
08:30 «Все, что нам нужно...». Т/с 12+
10:40, **23:05** «Учителя». Т/с 16+
12:35 «Загадки человечества с Олегом Шишкиным» 16+
13:50 «Клуб первых жен». Х/ф 12+
15:40 «Солдаты и офицеры» 16+
16:10 «Автопанорама» 12+
16:50 «Ремонт по-честному» 16+
17:35 «Разведчицы». Т/с 16+
18:35 «Тайны Чапман» 16+
20:00 «Столичные подробности»
20:15 «Стрелок». Х/ф 16+
00:45 Группа Scorpions: концерт «Момент славы» 16+

«БЕЛАРУСЬ 3»
07:00 «Дабраранак»
07:35 «Беларуская кухня». Запяканка з бульбы
08:05, **12:00**, **19:55** «Калейдаскоп». Навіны культуры
08:20, **12:15**, **23:10** «Гэты дзень»
08:25, **18:35** «Зімовая вішня». Т/с 12+
09:20, **17:55** «Апошні дзень». Яўген Еўсцігнееў 12+
10:00 «Святло далёкай зоркі». Памяці народнага пісьменніка Беларусі Івана Чыгрынава
10:25 «Пацалунак Сакрата». Т/с [СТ] 16+
12:20 «Старыя казкі»
12:45 «Знак лёсу». Рэжысёр Міхаіл Пташук»
13:40 «Без тэрміну даўнасці. Бумеранг-2» 12+
14:05 «Расследаванні камісара Мегрэ». Т/с 16+
15:40 «Скарына. Дзеля Бога і людзей» [СТ]
16:05, **21:05** «Дзяржаўная граніца». Т/с [СТ] 12+
19:30 «Размаўляем па-беларуску»
20:10 «Беларуская кухня». Шчаўе з ліньком
20:40 «Калыханка» 0+
22:55 «Песні пад гітару»

РТР-БЕЛАРУСЬ
07:00 «Утро России»
10:40 «Простые вопросы» 12+
11:00, **14:00**, **17:00**, **20:00** Вести
11:40, **22:10**, **23:10** «Тайны следствия – 17». Т/с 12+
13:50, **16:50**, **19:50**, **23:00** Новости – Беларусь
14:35 «О самом главном» 12+
15:45 «60 минут»
17:35 «Судьба человека» 12+
18:45 «Андрей Малахов. Прямой эфир» 16+
20:35 «Принцип Хабарова». Т/с 16+
00:15 «Вечер с Владимиром Соловьевым»

НТВ-БЕЛАРУСЬ
05:55 «Астропрогноз»
06:00, **07:00**, **08:00**, **10:00**, **13:00**, **16:00**, **19:00**, **23:35** «Сегодня»
06:10, **07:05** «Деловое утро НТВ» 12+
07:50, **08:05** «Возвращение Мухтара». Т/с 16+
09:40, **23:15** «ЧП.by»
10:25 «Подозреваются все». Х/ф 16+
11:05 «Свидетели». Т/с 16+
12:00 «Суд присяжных» 16+
13:25, **18:25** Обзор. Чрезвычайное происшествие
14:05 «ППС». Т/с 16+
16:35 «Ментовские войны». Т/с 16+
19:40 «Ленинград-46». Т/с 16+
23:35 «Итоги дня»
00:05 «Версия». Т/с 16+

«МИР»
06:20 Мультфильм
07:00 «Достучаться до звезды» 12+
07:30 «Доброе утро, мир!» 16+
08:35 «Нет проблем» 16+
10:00, **13:15**, **19:20** «Гаишники». Т/с 16+
13:00, **16:00**, **19:00** Новости (бегущая строка)
14:00 «Дела семейные с Еленой Дмитриевой» 16+
15:00 «Дела семейные. Новые истории» 16+
16:15, **17:10**, **18:05** «Возвращение Мухтара -2». Т/с 16+
23:30 «Щит и меч». Т/с 12+

ЧЕТВЕРГ, 21 декабря

«БЕЛАРУСЬ 1»
06:00, **07:20**, **08:15** «Доброе утро, Беларусь!»
07:00, **09:00**, **12:00**, **13:00**, **15:00**, **17:00**, **19:00**, **00:40** Новости
07:05, **08:05** Новости экономики
07:10, **08:10**, **18:15**, **00:20** «Зона Х» 16+
08:00 Новости (с сурдопереводом)
09:10, **22:10** «След». Т/с 16+
10:55, **12:10**, **18:35**, **19:20** «Жемчуга». Х/ф 16+
13:10 «Детский доктор» [СТ]
13:45 «День в большом городе»
14:40, **15:25** «Райское место». Х/ф 16+
15:15, **18:00** Новости региона
17:05 «Белорусское времечко»
21:00 «Панорама»
21:50 Специальный репортаж Агентства телевизионных новостей 12+
00:00 «Сфера интересов»
01:00 «День спорта»

ОНТ
06:00, **06:30**, **07:30**, **08:30**, **11:00**, **13:00**, **16:00**, **20:30** «Наши новости»
06:10, **07:10**, **08:10** «Наше утро»
07:00, **08:00**, **09:00**, **18:00** «Наши новости» (с субтитрами)
09:10 «Теория заговора» 16+
10:00 «Жить здорово!» 12+
11:05, **13:05**, **16:15**, **21:00** Новости спорта
11:10 «Модный приговор» 12+
12:20, **13:10**, **19:00** «Пусть говорят» 16+
13:55 «Давай поженимся!» 16+
14:55 «Мужское/Женское» 16+
16:20 «Обратный отсчет». «Торговля по-советски. «Достать», если «выбросят» 12+
16:55 «На самом деле» 16+
18:15 Новости спорта (с субтитрами)
18:20 «Контрольная закупка» 12+
18:55 «Удача в придачу!» Дневник 12+
20:00 «Время»
21:05 «Серебряный бор». Т/с 16+
23:05 «Вечерний Ургант» 16+
23:45 Ночные новости
00:00 «Время покажет» 16+

«БЕЛАРУСЬ 2»
07:00 «Телеутро» 12+
09:00, **19:05** «Телебарометр»
09:05, **17:05** «Женщины в черном». Т/с 16+
11:00, **22:05** «Богиня шопинга» 16+
12:05, **21:10** «Папа сможет?» 16+
12:55, **19:10** «Американский жених» 16+
14:00 «На ножах» 16+
15:10, **23:05** «Их перепутали в роддоме». Т/с 16+
16:15, **00:00** «Ничего себе ньюз» 12+
16:20, **00:05** «Пин_код» 12+
20:10 «Барышня-крестьянка» 16+
22:00 «Спортлото 6 из 49», «Кено»

СТВ
06:00, **07:30**, **10:30**, **13:30**, **16:30**, **19:30**, **22:30** «24 часа»
06:10, **17:25** «Минщина»
06:20, **07:45** «Утро» 6+
07:40, **20:10**, **23:00** «СТВ-спорт»
08:30 «Тайны Чапман»
09:15, **02:30** «Приступить к ликвидации». Х/ф 12+
10:40, **23:25** «Учителя». Т/с 16+
12:35 «Загадки человечества с Олегом Шишкиным» 16+
13:50 «Стрелок». Х/ф 16+
16:05 «Солдаты и офицеры» 16+
16:50 «Минск и минчане»
17:35 «Разведчицы». Т/с 16+
18:35 «Тайны Чапман» 16+
20:00 «Столичные подробности»
20:15 «Ковбои против пришельцев». Х/ф 12+
22:20 «Смотреть всем!» 16+
23:05 «Автопанорама» 12+
01:05 Майли Сайрус: тур «Фейерверки» 16+

«БЕЛАРУСЬ 3»
07:00 «Дабраранак»
07:35 «Беларуская кухня». Балабушкі
08:05, **12:00**, **19:55** «Калейдаскоп». Навіны культуры
08:20, **12:15**, **23:10** «Гэты дзень»
08:25, **18:35** «Зімовая вішня». Т/с 12+
09:20, **17:55** «Апошні дзень». Яўген Веснік 12+
10:00 «Святло далёкай зоркі». Памяці народнага пісьменніка Беларусі Івана Чыгрынава
10:25 «Пацалунак Сакрата». Т/с [СТ] 16+
12:20 «Старыя казкі»
12:45 «Майстар. Рэжысёр Віктар Тураў»
13:40 «На манежы сёння і заўсёды» 12+
14:05 «Расследаванні камісара Мегрэ». Т/с 16+
15:40 «Скарына. Дзеля Бога і людзей» [СТ]
16:05, **21:05** «Дзяржаўная граніца». Т/с [СТ] 12+
19:30 «Размаўляем па-беларуску»
20:10 «Беларуская кухня». Квас з юнамі
20:40 «Калыханка» 0+
22:55 «Песні пад гітару»

РТР-БЕЛАРУСЬ
07:00 «Утро России»
11:00, **14:00**, **17:00**, **20:00** Вести
11:40, **22:30**, **23:10** «Тайны следствия – 17». Т/с 12+
13:50, **16:50**, **19:50**, **23:00** Новости – Беларусь
14:35 «О самом главном» 12+
15:45 «60 минут»
17:35 «Судьба человека» 12+
18:45 «Андрей Малахов. Прямой эфир» 16+
20:35 «Принцип Хабарова». Т/с 16+
22:10 «Простые вопросы» 12+
00:35 «Вечер с Владимиром Соловьевым»

НТВ-БЕЛАРУСЬ
05:55 «Астропрогноз»
06:00, **07:00**, **08:00**, **10:00**, **13:00**, **16:00**, **19:00** «Сегодня»
06:10, **07:05** «Деловое утро НТВ» 12+
07:50, **08:05** «Возвращение Мухтара». Т/с 16+
09:40, **23:15** «ЧП.by»
10:25 «Подозреваются все». Х/ф 16+
11:05 «Свидетели». Т/с 16+
12:00 «Суд присяжных» 16+
13:25, **18:25** Обзор. Чрезвычайное происшествие
14:05 «ППС». Т/с 16+
16:35 «Ментовские войны». Т/с 16+
19:40 «Ленинград-46». Т/с 16+
23:35 «Итоги дня»
00:05 «Версия». Т/с 16+

«МИР»
06:10, **06:30**, **06:45** Мультфильм
07:00 «Достояние республик. Поверженные колоссы» 12+
07:30 «Доброе утро, мир!» 16+
08:35 «Нет проблем» 16+
10:00, **13:15**, **19:20** «Гаишники». Т/с 16+
13:00, **16:00**, **19:00** Новости (бегущая строка)
14:00 «Дела семейные с Еленой Дмитриевой» 16+
15:00, **03:30** «Дела семейные. Новые истории» 16+
16:15, **17:10**, **18:05** «Возвращение Мухтара – 2». Т/с 16+
23:30 «Другое лицо». Х/ф 16+
01:30 «Откройте, Дед Мороз». Х/ф 12+
04:25 «Мафиоза». Т/с 16+

ПЯТНИЦА, 22 декабря

«БЕЛАРУСЬ 1»
06:00, **07:20**, **08:15** «Доброе утро, Беларусь!»
07:00, **09:00**, **12:00**, **13:00**, **15:00**, **17:00**, **19:00**, **01:50** Новости
07:05, **08:05** Новости экономики
07:10, **08:10**, **18:15** «Зона Х» 16+
08:00 Новости (с сурдопереводом)
09:10 «След». Т/с 16+
10:55, **12:10**, **18:40**, **19:20** «Жемчуга». Х/ф 16+
13:10 «Детский доктор» [СТ]
13:45 «День в большом городе»
14:45, **15:25**, **17:05** «Райское место». Х/ф 16+
15:15, **18:00** Новости региона
21:00 «Панорама»
21:50 «Клуб редакторов» 16+
22:30 «Невидимки». Х/ф 12+
00:15 «Выюга». Х/ф 12+
02:10 «День спорта»

ОНТ
06:00, **06:30**, **07:30**, **08:30**, **11:00**, **13:00**, **16:00**, **20:30** «Наши новости»
06:10, **07:10**, **08:10** «Наше утро»
07:00, **08:00**, **09:00**, **18:00** «Наши новости» (с субтитрами)
09:10 «Идеальный ремонт» 12+
10:00 «Жить здорово!» 12+
11:05, **13:05**, **16:15**, **21:00** Новости спорта
11:10 «Модный приговор» 12+
12:20, **13:10** «Пусть говорят» 16+
13:55 «Давай поженимся!» 16+
14:55 «Мужское/Женское» 16+
16:20 «Максим Перепелица». Х/ф
18:15 Новости спорта (с субтитрами)
18:20 «Контрольная закупка» 12+
18:55 «Удача в придачу!» Дневник 12+
19:00 «Поле чудес» 16+
20:00 «Время»
21:05 «Серебряный бор». Т/с 16+
23:05 «Что? Где? Когда?» в Беларуси. Зимняя серия игр. Финал 16+
00:15 «Вечерний Ургант» 16+
01:10 Ночные новости

«БЕЛАРУСЬ 2»
07:00 «Телеутро» 12+
09:00, **19:05** «Телебарометр»
09:05, **17:10** «Женщины в черном». Т/с 16+
10:50 «Понаехали» [СТ] 16+
12:00, **21:10** «Папа сможет?» 16+
12:55, **19:10** «Американский жених» 16+
14:05 «На ножах» 16+
15:15 «Их перепутали в роддоме». Т/с 16+
16:15, **00:15** «Ничего себе ньюз» 12+
16:20 «Пин_код»
20:10 «Барышня-крестьянка» 16+
22:00 «Спортлото 5 из 36», «Кено»
22:05 «Белый плен». Х/ф 12+
00:20 «Пин_код». 12+

СТВ
06:00, **07:30**, **10:30**, **13:30**, **16:30**, **19:30**, **22:30** «24 часа»
06:10, **17:25** «Минщина»
06:20, **07:45** «Утро» 6+
07:40, **20:10**, **23:00** «СТВ-спорт»
08:30 «Тайны Чапман»
09:15, **02:15** «Приступить к ликвидации». Х/ф 12+
10:40, **23:05** «Учителя». Т/с 16+
12:35 «Загадки человечества с Олегом Шишкиным» 16+
13:50 «Ковбои против пришельцев». Х/ф 12+
16:00 «Водить по-русски» 16+
16:10 «Автопанорама» 12+
16:50 «Добро пожаловаться»
17:10 «Открытый разговор»
17:35 «Разведчицы». Т/с 16+
18:35 «Тайны Чапман» 16+
20:00 «Столичные подробности»
20:15 «Призрак». Х/ф 12+
00:50 Дженнифер Лопес: «Танцевать снова» 16+

«БЕЛАРУСЬ 3»
07:00 «Дабраранак»
07:35 «Беларуская кухня». Яечня і драны блін
08:05, **12:00**, **19:55** «Калейдаскоп». Навіны культуры
08:20, **12:15** «Гэты дзень»
08:25, **18:35** «Зімовая вішня». Т/с 12+
09:20, **17:55** «Апошні дзень». Муслім Магамаеў 12+
10:00 «Сіла веры»
10:25 «Пацалунак Сакрата». Т/с [СТ] 16+
12:20 «Старыя казкі»
12:45 «Мой бацька – Юрый Цвяткоў»
13:40 «Аляксей Дудараў. Крыніца часу» 12+
14:05 «Расследаванні камісара Мегрэ». Т/с 16+
15:40 «Скарына. Дзеля Бога і людзей» [СТ]
16:05, **21:05** «Дзяржаўная граніца». Т/с [СТ] 12+
19:30 «Размаўляем па-беларуску»
20:10 «Беларуская кухня». Запечаны бурак
20:40 «Калыханка» 0+
22:55 «Песні пад гітару»
23:10 «Час кіно». Фільмы студэнтаў майстэрні народнага артыста Беларусі Міхаіла Пташука і заслужанага дзеяча мастацтваў Беларусі Вячаслава Нікіфарава

РТР-БЕЛАРУСЬ
07:00 «Утро России»
10:40 «Простые вопросы» 12+
11:00, **14:00**, **17:00**, **20:00** Вести
11:40 «Тайны следствия – 17». Т/с 12+
13:50, **16:50**, **19:50**, **23:00** Новости – Беларусь
14:35 «О самом главном» 12+
15:45 «60 минут»
17:35 «Судьба человека» 12+
18:45 «Андрей Малахов. Прямой эфир» 16+
20:35 «Принцип Хабарова». Т/с 16+
22:10, **23:10** «Залатая калекцыя беларускай песні». Гродна

НТВ-БЕЛАРУСЬ
05:55 «Астропрогноз»
06:00, **07:00**, **08:00**, **10:00**, **13:00**, **16:00**, **19:00** «Сегодня»
06:10, **07:05** «Деловое утро НТВ» 12+
07:50, **08:05** «Возвращение Мухтара». Т/с 16+
09:40, **23:15** «ЧП.by»
10:25 «Подозреваются все». Х/ф 16+
11:05 «Свидетели». Т/с 16+
12:00 «Суд присяжных» 16+
13:25, **18:25** Обзор. Чрезвычайное происшествие
14:05 «ППС». Т/с 16+
16:35 «Ментовские войны». Т/с 16+
19:40 «Ленинград-46». Т/с 16+
23:50 «Версия». Т/с 16+

«МИР»
06:45, **05:05** Мультфильм
07:00 «Наше кино. История большой любви» 12+
07:30 «Доброе утро, мир!» 16+
08:35, **23:00** «Во весь голос» 12+
10:00, **13:15** «Гаишники». Т/с 16+
13:00, **16:00**, **19:00** Новости (бегущая строка)
14:00 «Дела семейные с Еленой Дмитриевой» 16+
15:00 «Дела семейные. Новые истории» 16+
16:15 «Секретные материалы» 16+
17:10, **18:05** «Возвращение Мухтара – 2». Т/с 16+
19:20 «Начать сначала. Марта». Т/с 16+
00:15 «Гараж». Х/ф 12+
02:05 «Держись, шоу-биз!» 16+
02:35 «Кошмар большого города» 16+
03:10 «Другое лицо». Х/ф 16+

СУББОТА, 23 декабря

«БЕЛАРУСЬ 1»

06:10 «Існасць»
06:35 «Невидимки». Х/ф 12+
08:20 «Кулинарная дипломатия» 12+
09:00, **12:00**, **15:00** Новости
09:10 «Клуб редакторов» 16+
09:50 «Здоровье» 12+
10:45 «Трансформация» 12+
11:20 «Зона Х» 16+
12:10 «50 рецептов Первого» 12+
12:45 «Сваты. Жизнь без грима». «Фильм про фильм» 12+
13:50, **15:45** «Сваты-4». Т/с 12+
15:15 «Краіна»
16:50, **18:00** «Перекрестки». Х/ф 12+
17:50 Финал игры «Корона СУПЕРПРИЗ»
21:00 «Панорама»
21:45 «Счастливый вечер»
22:50 «Снежный ангел». Х/ф 12+

Режиссер Александр Карпиловский.
В ролях: Виктория Толстоганова, Александр Балуев, Анастасия Добрынина, Дмитрий Певцов, Евгения Добровольская, Станислав Дужников, Владимир Симонов, Инна Гомес.
Одинокая девушка Майя каждый Новый год уезжает из Москвы в Санкт-Петербург, только чтобы не встречать праздник с подругами, которые пытаются выдать ее замуж. Но в этот Новый год она решает изменить традиции и остается дома. Как оказывается, не зря. Накануне Нового года в дверь Майиной квартиры позвонили. Открыв дверь, она увидела на пороге маленькую девочку. Оказывается, нерадивый папа привез свою любимую дочурку к маме на праздники, но чтобы не встречаться с экс-женой, он просто позвонил в дверь и сбежал. Вот только мать девочки полгода назад продала эту квартиру Майе. И теперь за несколько часов до Нового года Майе надо найти маму чужого ребенка. И это только начало приключений…

00:50 «День спорта»

ОНТ

07:00, **09:00**, **20:30** «Наши новости»
07:10 «В июне 41-го». Х/ф
09:10 «Смешарики. Новые приключения» 0+
09:30 «Здоровье» 16+
10:40 «Смак» 12+
11:30 «Идеальный ремонт» 12+
12:30 «Умницы и умники» 12+
13:20 «Ералаш» 6+
13:40 «Мимино». Фильм о фильме 12+
14:15 «Мимино». Х/ф 12+
16:00 «Наши новости» (с субтитрами)
16:15 Новости спорта (с субтитрами)
16:20 «Теория заговора» 16+
17:20 «Кто хочет стать миллионером?» 12+
18:55 «Лучше всех!» 6+
21:00 Новости спорта
21:05 «Удача в придачу!» Дневник 12+
21:10 «Голос». Новый сезон 12+
23:15 «Прожекторперисхилтон» 16+
23:55 «Черный замок Ольшанский». Х/ф

«БЕЛАРУСЬ 2»

07:00 «Слишком много хвостов» 6+
07:35 «Снежная королева». Х/ф 6+
09:05, **21:55** «Телебарометр»
09:10 «Мир наизнанку» 16+
10:15 «На ножах» 16+
11:25 «Битва салонов» 16+
12:30, **20:55** «Барышня-крестьянка» 16+
13:35 «Свадьба вслепую» 16+
15:25 «Кунг-фу Панда: захватывающие легенды». Т/с 12+
16:40 «Александр и ужасный, кошмарный, нехороший, очень плохой день». Х/ф 12+
18:15 «Копейка в копейку» 12+
18:50 «Алиса в Стране чудес». Х/ф 12+
22:00 «Спортлото 6 из 49», «Кено»
22:10 «Сыграй меня, если сможешь» 12+
22:45 «Первый мститель: противостояние». Х/ф 16+

СТВ

06:10, **08:10** «Разведчицы». Т/с 16+
07:55 «Анфас»
10:05 «Теледоктор» 12+
10:40 «Минск и минчане»
11:15 «Призрак». Х/ф 12+
13:30, **16:30**, **19:30** «24 часа»
13:45 «Открытый разговор»
14:00, **01:15** «Жестокий романс». Х/ф 12+
16:45 «Большой город»
17:20 «Водить по-русски» 16+
17:40 «Полицейский из Беверли-Хиллз». Х/ф 12+
20:00 «СТВ-спорт»
20:10 «Полицейский из Беверли-Хиллз – 2». Х/ф 12+
21:55 «Полицейский из Беверли-Хиллз – 3». Х/ф 12+
23:40 «Настольный теннис. Командный чемпионат Беларуси. 1-й тур. Мужчины»

«БЕЛАРУСЬ 3»

07:35 «Сіла веры»
08:00, **13:45**, **20:15** «Калейдаскоп». Навіны культуры
08:15, **14:00**, **20:30** «Гэты дзень»
08:20 «Аповесць мінулых гадоў». Гістарычны мультфільм 0+
08:35 «Вечны кліч». Т/с [СТ] 12+
10:00 «Хата на хату»
10:55 «Беларуская кухня». Груца па-радзюкоўску
11:25 «Размаўляем па-беларуску»
11:50 «Навукаманія» 6+
12:20 «Прыдуркі». М/ф 12+
14:05 «Камертон». Народны артыст Беларусі Валерый Іваноў
14:30 «Сірата казанская». М/ф 12+
15:50 «Вялікі перапынак». Т/с 12+
20:40 «Калыханка»
21:05 «Вітаўт»
22:35 «Люблю і памятаю». Аўтарская праграма Уладзіміра Арлова. Пісьменнік і сцэнарыст Уладзімір Караткевіч
23:15 «Апошні дзень». Валянціна Сярова 12+
23:50 «Марк Шагал. Пачатак». Мультфільм 6+

РТР-БЕЛАРУСЬ

07:00 «Комната смеха» 16+
08:20 «Следствие ведут знатоки». Х/ф 16+
11:00 Вести
11:20 «Живые истории» 12+
12:15 «Пятеро на одного» 12+
13:10 «Наше дело» 16+
13:25 «Измайловский парк». Большой юмористический концерт 16+
15:20 «Она сбила летчика». Х/ф 12+

Режиссер Артем Насыбулин.
В ролях: Григорий Антипенко, Анастасия Уколова, Анна Невская, Петр Баранчеев, Валерий Афанасьев, Наталья Лукеичева, Роман Евдокимов и др.
Валерий Павлов (Григорий Антипенко) – пилот самолета, красавец-летчик, влюбленный в свою работу. У него есть жена Маша (Наталья Лукеичева) и сын (Роман Евдокимов). Но его жизнь далека от сказки. Семейные будни давно превратились в череду скандалов, ссор и подозрений. Хотя Павлов верен Маше, ей везде мерещатся измены. Спасаясь от очередного приступа ревности жены, Павлов уезжает из дома на мотоцикле. Он еще не знает, что навстречу ему на огромной скорости мчится юная девушка без прав, не видящая никого на своем пути…
Ника (Анастасия Уколова) недавно закончила школу и поступила в медицинский институт. Она живет с мамой (Анна Невская) и ее новым ухажером, которого терпеть не может. И как только родители уезжают отдыхать, Ника без спроса берет машину матери и… сбивает на дороге летчика.
Раненый Павлов соглашается не обращаться в полицию, и Ника привозит его к себе домой. В этот момент самоуверенная студентка решает во что бы то ни стало завоевать сердце летчика и увести его из семьи…
19:00 «Картина мира»
19:55 Погода на неделю
20:00 Вести в субботу
20:55 «Привет, Андрей!» 12+
22:45 «Чистосердечное признание». Х/ф 16+

НТВ-БЕЛАРУСЬ

06:20 «Астропрогноз»
06:25 «Адвокат». Т/с 16+
08:00, **10:00**, **16:00** «Сегодня»
08:20 «Врачебные тайны плюс» 12+
08:50 «Поедем, поедим!» 0+
09:25 «ЧП.by»
10:25 Главная дорога 16+
11:05 «Еда живая и мертвая» 12+
12:05 Квартирный вопрос 0+
13:15 «Как в кино»
14:05 «Прощай, «макаров!». Т/с 16+
16:20 «Следствие вели…» 16+
17:10 «Секрет на миллион» 16+
19:00 «Центральное телевидение»
20:00 Финал игры «Корона СУПЕРПРИЗ»
20:10 «Ты супер! Танцы» 6+
22:35 «Риддик». Х/ф 16+

«МИР»

06:00, **08:25**, **04:20** Мультфильм
07:00 «Союзники» 12+
07:30 «Тайны времени» 12+
09:00 «Ой, мамочки!» 12+
09:30 «Наше кино. История большой любви» 12+
10:00, **16:00**, **19:00** Новости (бегущая строка)
10:15 «Достояние республик. Поверженные колоссы» 12+
10:45, **16:15** «Гостья из будущего». Х/ф 12+
17:30 «Добро пожаловать, или Посторонним вход воспрещен!». Х/ф 6+
19:15 «Берегись автомобиля». Х/ф 12+
21:00 «Посылка с Марса». Х/ф 12+
23:30 «Ищите женщину». Х/ф 0+
02:25 «Крепостная актриса». Х/ф 12+

ВОСКРЕСЕНЬЕ, 24 декабря

«БЕЛАРУСЬ 1»

06:45 «Сваты-4». Т/с 12+
08:50 Финал игры «Корона СУПЕРПРИЗ»
09:00, **12:00**, **15:00** Новости
09:10 «Арсенал». Программа об армии 12+
09:45 «Коробка передач» 12+
10:25 «Народное утро» 6+
11:05 «Вокруг планеты»
12:10 Новости. Центральный регион
12:35 «50 рецептов Первого» 12+
13:15, **15:30** «Любка». Х/ф 16+

Режиссер Станислав Митин.
В ролях: Елена Лядова, Анастасия Городенцева, Александр Сирин, Наталья Чернявская, Владимир Сычев, Артем Артемьев, Тимофей Трибунцев, Елена Дубровская.
Однажды на шумном вокзале у обеспеченной семьи крадут чемодан с вещами. Ворам помогает семилетняя девочка, которая выросла в криминальных районах города и воспитана по законам улиц. Ее зовут Любка. Она не знает, что такое родной дом и крепкая семья. После этого случая малолетняя разбойница очень часто вспоминает хорошо одетую девочку из той обворованной семьи и мечтает оказаться на ее месте — жить в уюте и постоянной заботе, с мамой и папой, с красивыми куклами, нарядными платьями.
Проходят годы, сталинские репрессии — в прошлом, в стране наступает «оттепель». Судьба вновь сводит двух девчонок…
15:15 «Твой город»
17:10 «Наступит рассвет». Х/ф 16+
20:35 Навіны надвор'я
21:00 «Главный эфир»
22:10 Праздничное богослужение на Рождество Христово из костела Святого Архангела Михаила (г/п Ивенец, Воложинский р-н). Прямая трансляция
23:55 Рождественская служба из Ватикана с участием Папы Франциска

ОНТ

07:00, **09:00** «Наши новости»
07:10 «В июне 41-го». Х/ф
09:10 «Воскресная проповедь» (с субтитрами)
09:25 «На наш вкус» 12+
10:05 «Честное слово» 12+
11:05 «Летучий отряд» 12+
11:50 «Отпуск за свой счет». Х/ф 6+

Режиссер Виктор Титов.
В ролях: Ольга Мелихова, Игорь Костолевский, Людмила Гурченко, Миклош Калочаи, Александр Ширвиндт, Лия Ахеджакова.
Молодая девушка из сибирской провинции приезжает в Москву к своему любимому, с которым она познакомилась во время его командировки. Он — проектировщик-испытатель автобусов, который вот-вот отправится в служебную командировку в Венгрию. Именно к этому моменту и подгадала свой отпуск Катя. Но, кажется, ее не очень-то ждали…

14:20 «Петровка, 38». Х/ф 12+

Режиссер Борис Григорьев.
В ролях: Георгий Юматов, Василий Лановой, Евгений Герасимов, Николай Крюков, Михаил Жигалов, Александр Никифоров, Николай Еременко (старший), Людмила Нильская.
По известному адресу – Петровка, 38 – поступает срочный вызов: убит участковый милиционер. Майор Костенко, майор Садчиков и старший лейтенант Росляков начинают расследование. Через несколько дней после убийства в городе происходит серия ограблений сберкасс и ремонтных мастерских. При этом грабители нагло пользуются пистолетом погибшего милиционера. Дальнейшее расследование преступления указало на участие в нем подростка, который вскоре сам пришел в уголовный розыск. С его помощью были пойманы грабители, готовящие очередной налет, и задержан Сударь – убийца милиционера. Но самый опасный преступник – рецидивист по кличке Прохор – пока еще на свободе…

16:00 «Наши новости» (с субтитрами)
16:15 Новости спорта (с субтитрами)
16:20 «Аффтар жжот» 16+
18:25 Праздничный концерт 12+
20:00 «Контуры»
21:05 «Сегодня вечером» 16+
23:55 Зимняя серия игр «Что? Где? Когда?» 16+
01:05 «Короли фанеры» 16+

«БЕЛАРУСЬ 2»

07:00 «Александр и ужасный, кошмарный, нехороший, очень плохой день». Х/ф 12+
08:20, **19:55** «Телебарометр»
08:25 «Мир наизнанку» 16+
09:30 «Камень, ножницы, бумага» 16+
10:10 «На ножах» 16+
11:15 «Битва салонов» 16+
12:20, **20:50** «Барышня-крестьянка» 16+
13:30 Международная лига КВН. Финал
15:15 «Первый мститель: противостояние». Х/ф 16+
17:55 «Алиса в Зазеркалье». Х/ф 6+
20:30 «Два рубля»
22:00 «Спортлото 5 из 36», «Кено»
22:05 «Спасти мистера Бэнкса». Х/ф 12+

СТВ

06:00 «Добро пожаловаться»
06:20 «Залатая калекцыя беларускай песні». Гродна
08:30, **16:00** «Автопанорама» 12+
09:00 «Залатая калекцыя беларускай песні». Бабруйск
11:00 «Большой завтрак» 12+
11:40 «Залатая калекцыя беларускай песні». Салігорск
13:30, **16:30** «24 часа»
13:45 «Залатая калекцыя беларускай песні». Гомель
15:15 «Большая удача» 16+
16:50 «Центральный регион»
17:20 «Залатая калекцыя беларускай песні». Маладзечна
19:30 «Неделя»
20:25 «Залатая калекцыя беларускай песні». Мінск
23:25 «Неделя спорта»
23:55 «Звезда эпохи» 12+
01:20 «Настольный теннис. Командный чемпионат Беларуси. 1-й тур. Женщины»
02:50 «Залатая калекцыя беларускай песні». Полацк

«БЕЛАРУСЬ 3»

07:35 «Святыні Беларусі»
08:00, **12:00**, **20:15** «Калейдаскоп». Навіны культуры
08:15, **12:15**, **20:30**, **23:55** «Гэты дзень»
08:20 «Прыдуркі».М/ф 12+
09:45 «Наперад у мінулае»
10:10 «Нацыянальны хіт-парад»
11:05 «Майстры і куміры». Народны артыст Беларусі Генадзь Аўсяннікаў
12:20 «Рыжы, сумленны, закаханы». Казка [СТ] 6+
14:50 «Прыязджайце ў госці». Мультфільм 0+
15:00 «Закаханы па ўласным жаданні». М/ф [СТ] 12+
16:25 «Залаты шлягер – 2017». «Музыка і вечнасць». Канцэрт Аркестра баяністаў імя П.І. Смірнова (Санкт-Пецярбург)
17:20 «Вечны кліч». Т/с [СТ] 12+
18:40 «Хата на хату»
19:35 «Апошні дзень». Валянціна Сярова 12+
20:40 «Калыханка» 0+
21:05 «Царская нявеста»
23:15 «Песні пад гітару»

РТР-БЕЛАРУСЬ

07:00 «Прощание с Петербургом». Х/ф 12+
09:00 «День свадьбы придется уточнить». Х/ф 12+
11:00 Вести
11:20 «Сам себе режиссер» 16+
12:15 «Утренняя почта» 16+
13:00 «Когда все дома» 12+
14:00 «Смеяться разрешается» 16+
15:00 «Ой, мамочки…». Х/ф 6+
17:00 «Всероссийский открытый телевизионный конкурс юных талантов «Синяя птица» 6+
20:00 Вести недели
21:30 «Что происходит»
22:30 «Кружева». Х/ф 12+
00:15 «Воскресный вечер с Владимиром Соловьевым»

НТВ-БЕЛАРУСЬ

06:25 «Астропрогноз»
06:30 «Адвокат». Т/с 16+
08:00, **10:00**, **16:00** «Сегодня»
08:25 «Однажды…» 16+
09:05 «Их нравы» 16+
09:50 Финал игры «Корона СУПЕРПРИЗ»
10:25 «Первая передача» 16+
11:05 «Чудо техники» 12+
12:00 «Дачный ответ» 0+
13:05 «НашПотребНадзор» 16+
14:10 «Прощай, «макаров!». Т/с 16+
16:20 «Следствие вели…» 16+
18:05 «Новые русские сенсации» 16+
19:00 «Итоги недели»
20:05 «Ты не поверишь!» 16+
21:05 «Звезды сошлись» 16+
22:40 «Моя фамилия Шилов». Х/ф 16+

«МИР»

06:00 «Миллион вопросов о природе» 6+
06:10, **09:20** Мультфильм
06:30 «Такие странные» 16+
07:00 «Беларусь сегодня» 12+
07:30 «Тайны времени. Жемчужная река Сырдарья» 12+
08:20 «Культ/Туризм» 16+
08:50 «Еще дешевле» 12+
09:30 «Достучаться до звезды» 12+
10:00, **16:00** Новости (бегущая строка)
10:15 «Во весь голос» 12+
11:30 «Добро пожаловать, или Посторонним вход воспрещен!». Х/ф 6+
12:50 «Гараж». Х/ф 12+
14:55 «Любимые актеры» 12+
15:25, **16:15** «Ищите женщину». Х/ф 0+
19:00 «Вместе»
20:00 «Мимино». Х/ф 16+
21:40 «Берегись автомобиля». Х/ф 12+
23:30 «Другое лицо». Х/ф 16+
01:30 Трансляция. Католическое Рождество
05:00 «Идеальное Рождество». Х/ф 16+

В течение недели в программе возможны изменения.
Перепечатка программы телепередач запрещена.

СТРАНИЧКА для сельчан и горожан

ВЫРАСТИЛИ – СОХРАНИМ

Не приемлет барыня капуста дискомфорта

Согласитесь, какая хозяйка не старается сохранить подольше несколько кочанов свежей капусты? Ведь зимой это и отменные пироги с капустной начинкой, и голубцы, всевозможные фирменные запеканки. Да мало ли что можно приготовить. Не всегда удается совершить задуманное. А беда в том, что нелегко сохранить зимой свежую капусту.

Даже соблюдая все правила, нынешней зимой не так просто добиться, чтобы барыня капуста чувствовала себя в хранилище вполне комфортно. Дают о себе знать погодные метаморфозы. Казалось бы, весьма надежный способ хранения среднеспелых и поздних сортов капусты — подвеска кочанов под потолком подвала на закрепленной палке. Однако в ряде хранилищ на кочанах уже появилась серая гниль. Не везде удается поддерживать оптимальную температуру в пределах -1… +1 °С. Как быть? Придется обернуть каждый кочан в плотную бумагу. Под такой защитой капуста наверняка не попортится, даже если в помещении температура поднимется на пару градусов. Если первые 2–3 кроющих листа подсохли, их удалять не стоит, они служат защитой кочана от высыхания. Ну а чтобы не появилась серая гниль, капусту надо припудрить мелом. Во время хранения капусты количество сахара в ней снижается. Это не так страшно для лежких сортов и гибридов. Таких, как Амагир 611, Белорусская 452, Подарок, Альбатрос. В них больше сахаров и других веществ, чем в сортах для длительного хранения. Другая отличительная особенность лежких сортов — восковой налет на листьях, который обладает защитными свойствами.

НЕ ТЕРПИТ ОТКЛАДА

Если зима поскупилась на снегопады

Нынче основная забота садоводов – защитить плодовые деревья от морозов. Приходится быть все время начеку, чтобы сад не застали врасплох непрошеные гости. Особенно чреваты такие атаки, если снега мало.

И эти тревоги в декабре небеспочвенны. Если температура земли в бесснежном саду на глубине 20 см понизится до -12… -18 °С, корни могут подмерзнуть. В свою очередь, корневая система окажется в безопасности, если приствольные круги утеплить мульчей из торфа, перегноя или сухих листьев слоем 10 см. Надежно защитит также слой снега в 12—15 см. Поэтому зимой надо укрывать снегом приствольные круги плодовых деревьев, особенно в морозные дни. Учитывая, что нередко зимы не отличаются щедрыми снегопадами, а морозы бывают нешуточные, важно постараться собрать снег с дорожек, мест отдыха, не засеянных под зиму грядок и укрыть им по возможности приствольные круги. И еще вот о чем. Опытные садоводы не утаптывают снег около деревьев. Дело в том, что способность плотного снега сохранять тепло значительно меньше, чем рыхлого. Для защиты от мышей лучше аккуратно обернуть штамбы деревьев и внизу концы укрывного материала присыпать почвой. Важно также принять нужные меры, чтобы не остались не защищенными от сильных морозов посадки чеснока под зиму и клубничные плантации.

БУДЕМ В КУРСЕ

- **В зимнее время подкармливаем птиц.**
- **Стряхиваем мокрые снежные комья с веток после снегопадов.**
- **Собираем зимние гнезда боярышниц и златогузки, счищаем кладки яиц непарного шелкопряда, срезаем и сжигаем веточки с кладками яиц кольчатого шелкопряда.**

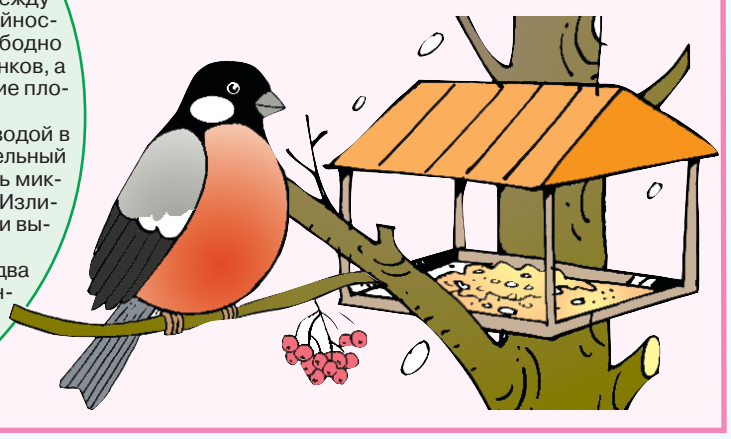

НЕОТЛОЖКА

Мороз нечаянно «поцеловал» антоновку

Порой неожиданности подстерегают нас там, где мы их и не чаяли. Случается, что яблоки, которые хранятся, подмерзают. Как быть в сложившейся ситуации?

Первым делом проверим, насколько яблоки, которые прихватил мороз, повреждены. Ведь если они слегка подмерзли, еще не значит, что они потеряны. И что же в такой ситуации предпринять по «скорой помощи»? Смягчить повреждения можно, если яблоки оставить на месте, укрыв их каким-либо укрывным материалом. Делаем это для того, чтобы не допустить ни слишком быстрого повышения температуры, ни дальнейшего охлаждения. Если яблоки будут оттаивать слишком медленно, их хранение можно продлить на несколько недель, а то и дольше. Сильно подмерзшие плоды лучше держать в таком состоянии до употребления, но потом использовать их только в вареном виде. Если неоттаявшие яблоки положить в воду и сразу сварить, то по вкусу они будут мало чем отличаться от непромерзших. Если же такие яблоки оттаять и сварить, то они приобретут крайне неприятный вкус и плохо уварятся.

КСТАТИ. Есть один старинный способ использования подмерзших фруктов. Мокрые яблоки положить в воду со снегом и поставить в прохладное место. Воду через 15 минут слить, яблоки обтереть полотенцем. Обработанные таким способом, они имеют приятный вкус. Их или сразу употребляют в пищу, или ставят в такое место, где они не замерзнут.

ИМЕЙТЕ В ВИДУ

Есть немало мелочей, которые прямо или косвенно влияют на урожайность. Однако огородники и садоводы или не замечают их, или не придают им должного значения.

- Серьезно влияет на урожай расстояние между помидорными кустами. При редкой посадке, если между растениями 80–90 см вместо 50–60 см, норма урожайности резко падает, порой наполовину. Кроме того, свободно стоящие кусты сильно ветвятся, образуют много пасынков, а также цветочных кистей. Все это затягивает созревание плодов.
- При систематическом поливе овощей жесткой водой в почве накапливается кальций и усиливается относительный дефицит калия и магния. При этом падает доступность микроэлементов, включая марганец, бор, железо, цинк. Излишек кальция в растениях ускоряет процесс старения и вызывает преждевременное опадание листьев.
- Семена моркови сохраняют всхожесть один-два года. Поэтому проверять их нужно заблаговременно, так как они начинают прорастать только через две–три недели. Признаком того, что семена свежие, является резкий приятный морковный запах.

ОБОЙДЕМ НЕУДАЧИ

Для парника готовим биотопливо

Заботливый хозяин уже в декабре вплотную занимается подготовкой к выращиванию раннего урожая овощей. Одна из проблем — заготовка биотоплива для набивки парников.

Биотопливо – это биологические материалы, которые выделяют тепло при разложении их микроорганизмами. Биотопливо является основным источником обогрева парников. В качестве его можно использовать различный навоз, домовой мусор, солому, опавшие листья. Степень разложения и температура горения этих материалов различны. При плотной укладке органических веществ доступ воздуха недостаточен и биотопливо плохо разогревается. Больше всего для этих целей подходит конский навоз. Дело в том, что разогревается он до температуры 65—70 °С. Его слой толщиной 40–50 см способен обеспечить горение свыше двух месяцев. Если конский навоз отсутствует, его вполне может заменить коровий. В смеси с торфяной крошкой он разогревается до 50 °С и горит до 50 дней. Не менее важна и другая сторона. Как до закладки в парник сохранять органику, чтобы она не промерзла, оставалась качественной, способной дать хорошее биотопливо? Площадку для хранения навоза готовят с осени. Сначала кладут слой торфокрошки. Затем навоз укладывают в штабель послойно. Каждый из них утрамбовывают. Иначе навоз может преждевременно загореться. Высота штабеля до 1,5 м. Последний слой укрывают торфокрошкой или сухими листьями, а поверх — пленкой, чтобы он не промерз до того, как его будут закладывать в парник.

НАПОМИНАЕМ

Факты из биографии сеньора помидора

- 94,5% веса помидора занимает вода.
- Помидоры быстро теряют витамин С, если во время хранения на них попадает солнечный свет.
- Хранение в условиях низкой температуры снижает вкус и качество помидоров.
- Зеленые помидоры быстрее созревают, если их хранят вместе с яблоками.
- Помидор обладает целебными качествами. Он снижает риск возникновения рака, предотвращает сердечно-сосудистые заболевания, понижает кровяное давление, способствует растворению камней в желчном пузыре, снижает образование тромбов.
- Помидор – самый популярный овощ в Америке. На 93% всех американских огородов растут помидоры.
- Самый тяжелый помидор — весом 3,51 кг. Самое высокое растение достигло 19,8 м, а самый большой помидорный куст дал 32 000 плодов общим весом 522 кг.

ЦВЕТОЧНЫЙ КАЛЕЙДОСКОП

Чтобы весной не пороть горячку, где и как разместить цветы, давайте-ка заранее продумаем эту проблему.

- Итак, рядом с лилиями хорошо разместить пионы и многолетние флоксы, которые защитят своих соседей от серой гнили. Ну а если вдруг назреет необходимость пересадить лилии, это без лишних хлопот можно сделать в любое время сезона, даже в бутонах. Единственное условие – надо стараться сохранить ком земли с корнями.
- Учитывая, что лилия постоянно стремится к перемене мест, как правило, каждые 3–4 года разросшиеся гнезда луковиц лилий выкапывают, отделяют луковицы и высаживают по одной в свежую почву.
- Не любят долго засиживаться на одном месте астры. Обычно возвращаются они снова на прежнее «местожительство» через пять и более лет.
- А вот у космеи в цветнике другие проблемы. Она не терпит загущения. Ей нужно побольше жизненного пространства. Если расстояние между растениями меньше 20 см, соцветия мельчают и цветение задерживается.

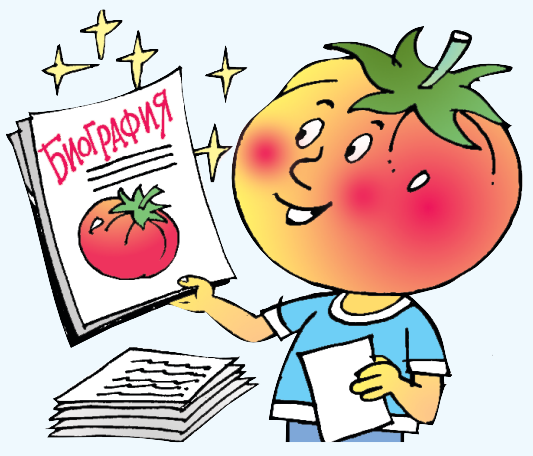

Материалы полосы подготовил Александр КИТАЕВ
Рисунки Николая ГИРГЕЛЯ

Скрылся в неизвестном направлении

Инспекторы ГАИ применили оружие в погоне за грузовиком с металлоломом в Мстиславском районе

Сотрудники ГАИ на автодороге Мстиславль — Парадино вблизи границы с РФ обратили внимание на приближающийся грузовик ЗИЛ без регистрационных знаков, груженный ломом черного металла. Водитель грузовика на поданный жезлом сигнал об остановке не отреагировал, съехал на полевую дорогу и решил скрыться.

Инспекторы стали преследовать нарушителя. На неоднократные требования об остановке водитель не отреагировал и пытался таранить служебный автомобиль. Тогда было принято решение использовать табельное оружие. Было произведено три выстрела в воздух, но и после этого водитель ЗИЛа не остановился. Тогда инспекторы повредили выстрелами заднее колесо грузовика. ЗИЛ оторвался от милиционеров примерно на 300 м и остановился, водителю удалось скрыться.

Грузовик поставлен на штрафную стоянку, в кузове у него находилось около 7 тонн лома черного металла. Проводится проверка.

Истязали подопечных

Двое руководителей могилевского спецучилища задержаны за превышение полномочий

Следствие установило, что двое мужчин при выяснении у шестерых воспитанников возглавляемого ими учреждения образования обстоятельств и причин самовольного ухода с территории училища избили несовершеннолетних. Затем они организовали незаконное помещение подростков в комнату, ограничив тем самым свободу.

Обжигающая страсть

Пожилого жителя Берестовицкого района задержали по подозрению в поджоге супруги

О происшествии в милицию сообщил дежурный врач скорой помощи. Днем в частном доме агрогородка Пограничный Берестовицкого района с термическими ожогами тела обнаружена 57-летняя женщина. Для оказания неотложной медицинской помощи ее незамедлительно госпитализировали.

Следователи, сотрудники милиции и эксперты осмотрели жилище женщины. На полу обнаружили следы горения. Установлено, что пострадавшая вместе с бывшим 60-летним супругом распивала спиртные напитки. Во время возникшей ссоры мужчина с целью лишения жизни облил женщину горючей жидкостью и поджег. Вскоре поджигатель сам потушил пламя и сообщил о произошедшем родственникам.

Мужчина задержан. В отношении его управлением Следственного комитета по Гродненской области возбуждено уголовное дело по факту покушения на убийство с особой жестокостью. Содержание алкоголя в его крови составило 1,9 промилле. В этом году он уже привлекался к уголовной ответственности за умышленное причинение менее тяжкого телесного повреждения и понес наказание, не связанное с лишением свободы.

Для выяснения всех обстоятельств содеянного допрашиваются родственники, соседи и знакомые бывших супругов. Собираются материалы, характеризующие их личности. С места происшествия изъята канистра с остатками неустановленной жидкости. Кроме того, в отношении подозреваемого будет проведена судебно-психиатрическая экспертиза.

Перекрыли наркоканал

Более 4 кг психотропа изъято у двух оптовых курьеров в Могилевском районе

По данным следствия, 22-летние мужчины работали на один из самых популярных международных интернет-магазинов по продаже запрещенных веществ в России и Беларуси. Их задачей была расфасовка и перевозка для нужд местного продавца крупной партии опасного психотропа альфа-PVP общим весом более 4 кг. Затем мелкие партии они помещали в тайники в пригороде Минска.

В целях конспирации двое мужчин использовали различное программное обеспечение для защиты передаваемой через интернет информации. Вычислить их удалось после задержания «минеров» и анализа сведений, добытых следователями совместно со специалистами управления Госкомитета судебных экспертиз по Минску при исследовании мобильных устройств.

Подозреваемые задержаны. При осмотре подвала жилого дома в агрогородке Буйничи Могилевского района было изъято более 2,5 кг альфа-PVP и более 150 г марихуаны. При проведении следователем проверки показаний на месте с участием одного из обвиняемых в лесу вблизи агрогородка был обнаружен еще один тайник, где находилось около 2 кг психотропов.

Расследование уголовного дела продолжается. Двое мужчин заключены под стражу. Устанавливаются иные участники международной преступной организации.

Разоблачение перекупов

Суд Слонимского района рассмотрит дело незаконных автопредпринимателей

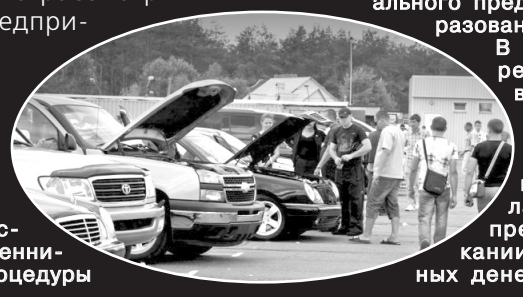

Двое мужчин с 2009 по 2016 год приобретали на территории Европейского союза транспортные средства и доставляли их в Беларусь. Затем подыскивали людей, которые выступали фиктивными собственниками, для прохождения процедуры таможенного оформления и регистрации авто в органах ГАИ. Делали они это без государственной регистрации в качестве индивидуального предпринимателя и без образования юридического лица. В результате совместной реализации более 30 ввезенных транспортных средств обвиняемые получили совокупный доход в размере почти 390 тысяч долларов США. К ним предъявлен иск о взыскании незаконно полученных денежных сумм.

Витаминная контрабанда

Витебские таможенники изъяли более 17 тонн овощей

Сотрудники Витебской таможни совместно с сотрудниками Лиозненского РОВД пресекли попытку перемещения в Россию овощной продукции без соответствующих документов. При проведении специального мероприятия в Лиозненском районе был приостановлен автопоезд. В грузовом отсеке авто перемещались свежие овощи: перцы, томаты, кабачки и огурцы. В результате проверки документов на товар обнаружено, что конечным пунктом разгрузки овощей должен быть Витебск, однако автомобиль проехал данный пункт и направлялся в сторону России.

Более 17 тонн незаконно перемещаемых свежих овощей изъято, их общая стоимость составила более 77 тысяч рублей. По данному факту Витебской таможней начат административный процесс.

Липовый газовщик

Могилевчанин выманивал деньги у пенсионеров

Следствием установлено, что мужчина свободно проникал в частные дома преимущественно пожилых людей. В некоторых случаях он попадал в жилье через незапертые двери, а в других — представляясь работником газовой службы. Пользуясь отсутствием внимания со стороны хозяев, мужчина совершал кражи. Кроме того, когда он представлялся работником газовой службы, то под вымышленным предлогом необходимости оплаты задолженности за газ получал от людей деньги.

Следствием установлено 18 эпизодов преступной деятельности, сумма похищенного имущества составляет более 2,5 тысячи рублей. Действия обвиняемого квалифицированы по ч. 2 ст. 205 (кража, совершенная повторно с проникновением в жилище) и ч. 2 ст. 209 (мошенничество) УК. Мужчина заключен под стражу. Уголовное дело передано прокурору для направления в суд.

Нелепая гибель

Соскочивший с домкрата грузовик задавил жителя Ляховичского района

Инцидент произошел на территории мастерских ЗАО в деревне Головнинцы. В боксе для ремонта транспорта водитель предприятия 1960 года рождения чинил служебный МАЗ. Во время замены колеса мужчина потянулся за монтировкой и зацепил домкрат. Соскочивший с него грузовик смертельно травмировал рабочего.

По данному факту проводится проверка. Правоохранители устанавливают все обстоятельства несчастного случая на производстве.

Незаконный промысел

Два автомобиля изъяли за браконьерство у охотников из Докшиц и Кричева

Уголовные дела за незаконную охоту были возбуждены в трех районах Беларуси. Охотники из Докшиц незаконно добыли косулю. Они бросили свое авто, вещи и собак, скрываясь с места, где разделывали животное, но были найдены. Также днем ранее кричевских охотников задержали при транспортировке туши дикого кабана у деревни Красное Мстиславского района. В обоих случаях мужчины охотились с путевками на зайца и мелкую пушную дичь, но добыли совсем других животных. Автомобили нарушителей изъяты.

Еще в тот же день у деревни Меньки Берестовицкого района свидетелями происшествия стали охотники. Они услышали выстрел и увидели, как на поле выбежал и упал раненый лось. За ним из леса вышел человек с ружьем, но заметил людей и скрылся. Подозреваемым оказался один из жителей Волковыска, который недавно был лишен права охоты. В доме у него обнаружили две банки пороха и снаряженный пулей патрон. Ведется следствие.

Взрывоопасный бизнес

Витебчанин организовал магазин на дому по продаже пиротехники подросткам

Магазин в своей квартире организовал неработающий витебчанин 1978 года рождения. Свою деятельность он ориентировал в первую очередь на подростков, которые приходили за товаром на дом, а информацию о секретном магазине распространяли устно среди сверстников. Всего у предприимчивого торговца сотрудники ИДН Первомайского РОВД изъяли почти 3,2 тысячи единиц пиротехнических изделий. В отношении витебчанина составлены административные протоколы.

Еще одна крупная партия аналогичного товара была обнаружена у индивидуального предпринимателя в Полоцке. В нарушение действующего законодательства мужчина 1975 года рождения хранил в павильоне на Стрелецком около 29 тысяч единиц различной пиротехники на общую сумму более 1 тысячи рублей. Товар изъят, проводится проверка.

А в Минске сотрудники Ленинского РУВД изъяли пиротехнику, которая в нарушение требований действующего законодательства хранилась в подвале жилого дома на пр. Рокоссовского. Установлено, что товар принадлежит индивидуальному предпринимателю, который живет с семьей в этом же доме. С его слов, общая стоимость изъятого составляет около 20 тысяч долларов. Сотрудники управления продолжают подсчет пиротехники. Известно, что продажа пиротехнических изделий — основной заработок минчанина.

По результатам проверки будет дана правовая оценка действиям индивидуального предпринимателя.

За новостями следил Александр СЕРЕБРЯНЫЙ

ВОЗЬМИТЕ НА ЗАМЕТКУ

Кто утром встает...

Советы, которые помогут вам без труда просыпаться и чувствовать себя бодрым весь день.

Нужно быть готовым, что сначала придется многим пожертвовать. На время вы должны будете отказаться от вечеринок. Пока организм не перестроится, вы будете больше уставать, а ваша продуктивность может упасть. Чтобы проснуться утром легко и комфортно, нужно заранее подготовиться с вечера. Вот несколько советов.

Не пользуйтесь электронными устройствами перед сном. Свет от экранов смартфонов, планшетов и компьютеров плохо сказывается на качестве сна и скорости засыпания. Поэтому за 1–2 часа до того, как ложиться, выключайте все устройства.

Заранее подготовьтесь к завтрашнему дню. Определите планы на следующий день еще с вечера, чтобы утром не тратить на это время и силы. Решите, что нужно сделать, что надеть, что приготовить.

Оцените прошедший день. Время летит незаметно, и если не останавливаться и не обдумывать самое важное, можно многое упустить. Поэтому вечером оцените, что вы сделали за день, за что благодарны, что вас порадовало.

Почитайте. Сейчас у всех такой плотный график, что выделить время на чтение очень трудно. Но если за пару часов до сна выключать все электронные устройства, у вас наверняка найдется хотя бы 30 минут на хорошую книгу.

Обычно мы не задумываемся о том, что влияет на качество нашего сна, и о том, как можно его улучшить. Но всегда нужно помнить о следующих факторах.

Напитки. Не пейте кофе и алкоголь, по меньшей мере, за шесть часов до сна, иначе вы вряд ли хорошо выспитесь. Лучше пейте зеленый чай или воду.

Еда. Не наедайтесь перед сном. Это нагружает пищеварительную систему и тоже сказывается на качестве сна. Перекусите чем-нибудь легким, например, орехами или стаканом молока.

Занятия спортом. Не занимайтесь спортом, по крайней мере, за три часа до сна, иначе вам будет тяжело заснуть. Лучше перенесите тренировку на утро.

Подходящие условия. Купите качественный матрас и подушки. Желательно спать в темноте и тишине, а температуру держать не слишком высокой.

Режим. Ложитесь спать в одно и то же время. Конечно, сначала это будет даваться с трудом. Пока организм будет работать в старом ритме, лучше ложиться спать, когда вы устали. Через несколько дней вы войдете в новый режим.

Время сна. Определите для себя идеальное время засыпания и пробуждения. За ночь сменяется несколько циклов сна, состоящих из чередующихся фаз быстрого и медленного сна. Полный цикл длится около 90 минут (1,5 часа). Чтобы быть бодрым, нужно просыпаться, когда цикл завершен — через полтора часа, три, четыре с половиной, шесть и так далее. Конечно, у вас не получится сразу же определить подходящее для себя время сна с точностью до минуты, но вы обязательно найдете оптимальный вариант.

Есть два подхода, которые помогут вам вставать раньше. Выберите тот, который вам больше подходит.

Метод погружения. Вы встаете сразу же в запланированное время и пытаетесь поддерживать новый режим. Этот подход сложнее, ведь от такой резкой перемены вы будете больше уставать. В таком случае можете вздремнуть 20–30 минут днем.

Метод постепенного привыкания. Этот подход более эффективный, потому что вы меняете время пробуждения постепенно. Лучше всего сдвигать его на 10–15 минут в течение 1–3 дней, пока вы не привыкнете, а потом отодвигать снова. Например, если вы обычно встаете в восемь, не пытайтесь сразу начать вставать в шесть утра. Сначала поставьте будильник на 7.45. Несколько дней вставайте в это время, а потом переставьте будильник на 7.30. Да, такой подход займет больше времени, но организму будет легче приспособиться.

Когда вы определитесь с удобным для вас подходом, постарайтесь также придерживаться следующих рекомендаций:

Не ставьте на будильник мелодию, которая вызывает у вас раздражение. Найдите песню с медленным вступлением, которая вызывает у вас положительные эмоции (конечно, через какое-то время и эта песня может начать вас злить). Первые несколько недель не оставляйте будильник рядом с кроватью. Тогда вам придется вставать и выключать его.

Отчитывайтесь перед кем-нибудь. Наверняка кто-то из ваших знакомых встает рано, попробуйте попросить их вас поддержать. Договоритесь, что вы будете звонить или писать им через 10–15 минут после пробуждения.

Превратите обязанность в игру. Повесьте на видное место календарь и отмечайте крестиком дни, в которые вам удалось рано встать. Уже через несколько дней у вас перед глазами будет цепочка из таких крестиков, которая со временем будет только расти, и вам не захочется прерывать ее. Этот трюк поможет сохранить мотивацию.

Займитесь чем-то сразу же после пробуждения. Это выведет вас из сонного состояния. Сработают даже такие простые действия, как выпить стакан воды, умыться, заправить кровать. Открывайте окно и проветривайте комнату. Ни в коем случае не читайте новости, не заходите в соцсети и не проверяйте электронную почту. Это вы успеете сделать и позже, а утро посвятите только себе.

Алексей ВЕРШИНИН

Сканворд

Составил Николай БУЛЫГИН (г. Минск)

Вопросы сканворда: Смесь в рационе скотины. Раздвижное кресло. Истукан для язычника. Огромная статуя. Начало пламенного процесса. Жертва ржавчины. Ресторанчик. Карточка на память. Спортивная лодка. Крупа из крахмала. Собирает грампластинки. Греческая буква. Настил через болото. Римлянка (устар.). Пожарное здание. Доски, где белье полощут. Единичный вектор. Детский аттракцион. Переводной вексель. Коренной стамбулец. Плясунья. Мелкий южный кровосос. Кинжал индонезийца. Сорт яблок. Срезывание на токарном станке. Буква кириллицы. Млекопитающее из енотовых. Заменитель сахара. Кума волка из сказок.

ОТВЕТЫ НА СКАНВОРД

ПО ГОРИЗОНТАЛИ: Комбикорм. Железо. Скиф. Саго. Орлова. Депо. Гать. Москит. Танцорка. Сточка. Ранет. Ферт. Ксилит. Коати. Лиса.

ПО ВЕРТИКАЛИ: Шезлонг. Турок. Латинянка. Божество. Мостки. Орт. Колосс. Дискофил. Кафе. Качели. Розжиг. Пси. Крис. Фото. Тратта.

ПОСЛОВИЦЫ И ПОГОВОРКИ С РАСШИФРОВКОЙ ИХ СМЫСЛА

Одна штанина ворует, другая караулит

Поговорку употребляют, когда одна штанина заправлена в сапог, а другая поверх сапога.

От яблони — яблоко, от елки — шишка

Белорусская пословица. Означает, что каждый человек должен заниматься тем делом, в котором он наиболее талантлив и преуспевает. Если сапожник будет печь хлеб, то вряд ли из этого получится что-то хорошее.

Открой дверь у себя — и у других открытыми найдешь

Грузинская пословица. Означает, что к открытому и честному человеку также хочется относиться открыто и честно.

Записал Андрей АЛЕКСАНДРОВ

Гороскоп на неделю (18.12 — 24.12)

ЗВЕЗДЫ ПРЕДПОЛАГАЮТ

ОВЕН. Вы можете с успехом осуществлять различные торговые сделки, даже рискованные — выгода обеспечена любой из них. Скорее всего, вам посчастливится решить проблемы в личной жизни.

ТЕЛЕЦ. Существует вероятность появления дополнительных расходов. Возможно, всплывут старые долги или обязательства, о которых вы забыли. Не исключены разногласия или ссора из-за денег.

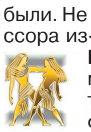
БЛИЗНЕЦЫ. Звезды рекомендуют сохранять осмотрительность при заключении финансовых сделок. Ситуация может измениться к худшему в любой момент. Новые контакты создадут в будущем множество проблем.

РАК. Начните неделю напористо и решительно и не отказывайте себе в желании действовать. Уверенное продвижение к намеченным целям следует дополнить проявлением интереса к новым и перспективным делам.

ЛЕВ. Возможны смятение чувств, нервные стрессы, печаль. Беспечное отношение к своему здоровью, работа на износ приведут к болезни или разочарованию.

ДЕВА. Доброжелательность и умение выслушать собеседника в полной мере пригодятся для того, чтобы наладить взаимопонимание с начальством и коллегами. У вас появятся прекрасные возможности для плодотворной работы.

ВЕСЫ. Один из чистых периодов. Жизненный потенциал на высоком уровне, что позволит вам без усилий справиться с любым делом.

СКОРПИОН. Период перемен и преобразований. Благоприятно менять работу, место жительства, привычную обстановку. Полученные известия могут изменить ваше отношение к окружающим вас людям.

СТРЕЛЕЦ. Неблагоприятный для здоровья период. Жизненный потенциал на низком уровне. Не исключены травмы, отравление или обострение хронических заболеваний. Возможна агрессия со стороны посторонних лиц.

КОЗЕРОГ. Серьезный период, связанный с нравственным и духовным преображением. Ложный совет или неверно истолкованная информация могут обусловить ошибки в расчетах, ссоры с близкими людьми, ухудшение самочувствия или травмы.

ВОДОЛЕЙ. Возможны неудачи из-за потакания собственным слабостям, рассеянности, эгоизма. Позаботьтесь о том, чтобы ваше окружение состояло из надежных людей. Будьте осторожнее и сдержаннее в словах.

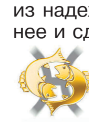
РЫБЫ. Личная жизнь у многих Рыб может отойти на второй план: у влюбленных появится охлаждение чувств. Причина этого – частые ссоры, занятость на работе, появление соперника. Вас ждут испытания в отношениях между родителями и детьми.

ПОГОДА

Прогноз погоды на 15 декабря 2017 года

Правление и профсоюзный комитет Гомельского райпо выражают глубокое соболезнование директору ЧУП «Донаприс» Бегуну Станиславу Андреевичу в связи с постигшим его тяжелым горем и невосполнимой утратой — смертью МАТЕРИ.

Коллектив Минского филиала учреждения образования «Белорусский торгово-экономический университет потребительской кооперации» скорбит в связи со смертью Раисы Петровны ФЕДОРЦОВОЙ и выражает глубокие соболезнования ее родным и близким. Ушел из жизни замечательный человек, талантливый педагог, труд и жизненный путь которого вызывают большое уважение. Все, кто работал с Раисой Петровной, все, кто учился у нее, навсегда сохранят о ней светлую, добрую память.

Редактор Александр Сергеевич РУДНИЦКИЙ
Учредители — Белорусский республиканский союз потребительских обществ; Учреждение Администрации Президента Республики Беларусь «Редакция газеты «Советская Белоруссия».
Издатель — Учреждение Администрации Президента Республики Беларусь «РЕДАКЦИЯ ГАЗЕТЫ «СОВЕТСКАЯ БЕЛОРУССИЯ».
Адрес редакции: 220013, г.Минск, ул.Б.Хмельницкого,10а.
Тел./ факс: 287-16-33, тел. отдела рекламы: 292-38-23, тел./ факс отдела рекламы: 287-19-15, 287-15-15, электронный адрес: respublika@sb.by
Газета набрана и сверстана на настольно-издательской системе газеты "Рэспубліка", отпечатана в Республиканском унитарном предприятии "Издательство Белорусский Дом печати", Минск, пр. Независимости, 79.
Регистрационное свидетельство № 44. Выдано 17 октября 2013 г. Министерством информации Республики Беларусь
Индекс 63885 Тираж 30 430 Объем печатных листов — 3
Подписано в печать в 17.00 14 декабря 2017 г. Заказ 4753. Цена договорная
М1 2 3 4 5 6 7 8 9 10 11 12 П1 2 3 4 5 6 7 8 9 10 11 12
РЕДАКЦИОННЫЙ СОВЕТ:
Варвара Платонова — заместитель председателя Правления Белкоопсоюза, председатель редакционного совета,
Валентина Назарук.
ISSN 1991-5349